大公報

上海版
上海軍管會登記新字第八號
經中國人民郵政登記認爲普通立券總包寄送之新聞紙類上海郵政管理局執照第十號
第一萬六千七百六十四號
今天本報壹張半
每份人民幣七百元 外埠平寄郵費免收
經理部：上海（0）南京路二一二號 電話：一九四八〇轉接各部 電報掛號：二二二五
編輯部 印刷部：上海（1）民國路二六一號 電話：（二〇）七〇〇〇八 （二〇）七〇〇〇九
採訪課電話：（二〇）七一八二六 （二〇）七一八三三

周外長電賴伊嚴正聲明
中國人民必將解放台灣
安理會關於朝鮮問題決議爲非法
美帝阻止我解放台灣是公開侵略

【新華社北京六日電】我中央人民政府外交部周恩來部長，於六日致電聯合國秘書長賴伊，代表我中央人民政府發表重要聲明，電文如下：

成功湖

聯合國秘書長賴伊先生並轉安全理事會各會員國：

我代表中華人民共和國中央人民政府聲明：聯合國安全理事會於六月二十七日在美國政府指使和操縱下所通過的關於要求聯合國會員國協助南朝鮮當局的決議，是支持美國武裝侵略、干涉朝鮮內政和破壞世界和平的，並且這一決議是在沒有中華人民共和國和蘇聯兩個常任理事國參加下通過的，顯然是非法的。聯合國憲章規定不得授權聯合國干涉在本質上屬於任何國家國內管轄之事件，而安全理事會六月二十七日的決議正違犯了聯合國憲章這一重要原則。因此，安全理事會關於朝鮮問題的決議，不僅毫無法律效力，並且大大破壞了聯合國憲章。而聯合國秘書長賴伊先生關於朝鮮問題的行動，正加深了這一破壞性。

同時，美國總統杜魯門在六月廿七日關於以武力阻止我中華人民共和國解放台灣的聲明和美國海軍侵入我台灣沿海的行動，是徹底破壞聯合國憲章關於任何會員國不得使用武力侵害任何其他國家之領土完整或政治獨立的原則的公開侵略行爲。台灣是中國領土不可分割的一部分，這不僅是舉世公認的歷史事實，而且也是開羅宣言、波茨坦宣言及日本投降後的現狀所肯定的。聯合國安全理事會及聯合國秘書長對於美國政府這一公然侵略行動卻又一聲不響，放棄自己維護世界和平的職責，並成爲順從美國政府政策的工具。我現在代表中華人民共和國中央人民政府聲明：不管美國政府採取任何軍事阻撓，中國人民抱定決心，必將要解放台灣。

專此奉達，即希 查照。

中華人民共和國中央人民政府外交部部長周恩來一九五〇年七月六日於北京

洶湧進軍戳穿紙老虎、
朝人民軍解放平澤利川
美陸軍受痛殲死傷甚衆
人民海軍擊沉美帝巡洋艦一艘
美帝驚慌失措竟調遣日人參戰

★

【中央人民電台廣播】北京七日消息：據朝鮮民主主義人民共和國人民軍總司令部七日早晨發表戰報說：人民軍在京釜鐵道西南部水原平澤之間的平原地帶，追殲逃竄的美軍地上部隊和李承晚僞軍的結果，已經在六日下午三點鐘將漢釜鐵路線上重要據點平澤市完全解放。平澤至大田約有八十公里。人民軍第廿一步兵師團第廿四聯隊，完全擊潰了美軍，在解放平澤市的戰鬥中，活捉美軍官兵很多，並且繳獲了許多戰利品。美軍丟棄許多屍體和武器，狼狽向南逃竄，人民軍現在正繼續前進捕捉逃敵中。

【新華社平壤七日電】朝鮮民主主義人民共和國人民軍總司令部六日晨發表戰報稱：人民軍正在各戰線上繼續展開進攻。四日，人民軍某部解放京畿道的驪州縣及其附近地區後，繼續將利川縣解放。人民軍空軍部隊掩護地上部隊前進，到處打擊敵軍。四日，人民軍空軍在水原以南地區攻擊自水原南逃的僞軍，予敵軍重創，並炸毀敵軍用列車、機車二十餘輛，軍用汽車五十餘輛，軍需倉庫多處。此外，并在京畿道南端的平澤車站附近地區，轟炸敵砲兵陣地，炸毀敵軍用列車及車皮二十餘輛，敵軍需倉庫多處。人民軍海軍部隊五日晨四時在江原道注文津附近海上與美海軍巡洋艦展開猛烈的海戰，於九時十分許擊沉美海軍巡洋艦一艘。

美帝國主義者因朝鮮人民軍的英勇進軍而驚慌失措，竟調遣日本軍國主義者參加他們的武裝干涉。人民軍在水原以東地區消滅的敵軍屍體中發現了日本軍官的屍體三十餘具。

【中央人民電台廣播】北京七日消息：據平壤消息：朝鮮人民軍總司令部六日早晨發表戰報說：解放水原以後向南追擊殘敵的人民軍先鋒部隊，五日晚在水原以南地區和登陸的美軍地上部隊遭遇，立即展開戰鬥，結果打死打傷美軍一百五十名以上，活捉美軍五十多名，殘餘美軍倉惶逃竄，人民軍正在繼續追擊中。

【新華社北京六日電】英勇的朝鮮人民軍已於五日在水原以南突破美國侵略者陸軍的防線，美軍不堪一擊，以狼狽潰退，死傷甚衆。據合衆社朝鮮美軍總部六日電稱，「朝鮮美軍總部發言人說：水原前綫遭遇到迂迴的美國先頭部隊已部分爲共軍（朝鮮人民軍）所孤立。」前綫消息說：美軍陣地已被摧毀，美軍星期四（六日）晨已後撤。一發言人說：星期四晨戰事的情形，不能更詳細知道，因爲通信情形不佳」。另據美聯社消息稱：「美軍一個分隊已於五日放棄水原南烏山以北二哩的陣地，撤退時丟下了傷兵和裝備。此役美軍死傷達百分之十五至二十。」美聯社稱：張惶失措的美軍「不用瞄準器」向朝鮮人民軍的坦克射擊，但當坦克越過他們時，他們就撤退，並把大砲破壞。」該消息稱：自前綫逃出的幸存者報告：當美軍撤退時，他們又遭到停於他們退路上的三輛人民軍坦克車砲火的攻擊，「不得不另擇一條路逃跑。這些幸存者說：戰爭自五日八時開始至下午三時止，進行了七小時，美軍即狼狽潰退。」據合衆社稱：水原前綫的朝鮮人民軍的坦克和步兵部隊是在通過至美軍後方，切斷了美軍與砲兵的聯系，然後襲擊美軍砲兵。

隨着美軍的潰退，南朝鮮傀儡軍都蜂湧逃命。美聯社消息稱：「數千南朝鮮兵都從戰區向南撤退。這些兵士從山上跑到公路上，穿過稻田行走，他們湧至開往南部的火車站。……沿着從前綫往南的公路，交通擁擠的狀況幾乎不可以言語形容。朝鮮的軍隊乘上各種交通工具——自行車、吉普車、卡車、公共汽車和拖拉機。有一輛南朝鮮兵坐在美軍師本部的車內。……十來輛裝甲車、許多卡車和其他車輛擠到路上，外面的稻田裏，四個輪子朝天。一輛車子翻了身，許多不能使用的車輛的橡皮輪胎，車輪和其他設備都卸下來。」

【新華社平壤六日電】朝鮮民主主義人民共和國人民軍總司令部四日晚報道：人民軍空軍部隊擊退了企圖阻止人民軍地上部隊南進的美帝國主義的空軍部隊，並在廣泛的戰線上掩護着人民軍地上部隊繼續挺進。人民軍空軍部隊並在前綫與敵後予敵人以重大打擊。

【新華社平壤六日電】朝鮮民主主義人民共和國內務省四日晚報道：美空軍繼續對北朝鮮的和平城市與農村濫施野獸般的轟炸與掃射。四日晨六時三十分，美帝國主義的轟炸機三十餘架襲擊平壤市區，投彈六百餘枚，並以火箭砲與機關砲瘋狂掃射，致使許多民房遭到破壞。居民傷亡甚衆。

【本報訊】據新華社北京六日訊，美軍現在水原以南二十英里的平澤佈防，由水原潰退的李承晚軍被美方命令延緩繼續後退，並在美軍前方佈防。這樣，美軍就利用了李承晚軍作爲自己的擋箭牌。

李承晚匪幫殘殺愛國者

【新華社平壤七日電】朝鮮中央通訊社漢城五日訊：在人民軍英勇進擊下四散逃竄的李承晚僞軍，不僅破壞運輸機關和文化設施，並在美帝國主義的指示下，到處大批屠殺無辜居民。據仁川解放前從該地逃往漢城的市民談稱：李承晚僞軍，從六月二十九日至七月一日間，在仁川屠殺了愛國者與一般市民達一千餘名。仁川的街道上血跡斑斑。仁川市人民對李承晚僞軍在美帝國主義的指使下進行的這一野獸暴行，極爲憤怒，因而更增強了他們要求徹底消滅敵人的決心。

按仁川已於五日被英勇的人民軍解放。

英中友協致電毛主席
信中國人民將勝利

【中央人民電台廣播】北京七日消息：據布拉格消息：英中友好協會於「七七」紀念日打電報給毛主席，電報裏面說：中國的友人們記得一九三七年七月七日日本的進攻，他們深信儘管有各種困難和美國的侵略，中國人民在您英明領導下，將向勝利邁進。英中友好協會 德里邦

表揚解放漢城部隊
金日成將軍授稱號

【新華社平壤七日電】朝鮮民主主義人民共和國人民軍最高司令官金日成於五日發布關於授予部隊稱號的命令稱：朝鮮人民軍第三師團、第四師團及第一〇五坦克旅團的官兵，在解放祖國首都漢城的戰鬥中，表現了英勇，茲特授予各該部隊的稱號如下：第四師團、第一〇五坦克旅團首先攻入漢城市。爲表揚他們在戰鬥中的偉大功勳，茲分別授予第三師團、第四師團、第一〇五坦克旅團以漢城第三師團、漢城第四師團的稱號，並授予第一〇五坦克旅團提昇爲坦克師團的稱號。三、漢城第三師團、漢城第四師團、第一〇五坦克師團的指揮官，應就原來所屬的軍官、下士及戰士中推薦在解放漢城的戰鬥中建立偉大功勳者，以便授予國家獎狀。

爲美帝侵略朝鮮事
世界工聯書告世界工人
號召十日起組織支援朝鮮人民週

【新華社北京六日電】世界工會聯合會爲美帝國主義發動對朝鮮人民的侵略戰爭事，於五日發表告全世界工人書，該書全文如下：

世界工會聯合會已經接到南北朝鮮統一工會中央委員會的聲明，指責美帝國主義的進犯行爲。同時據悉各國工會爲援朝鮮人民的行動。世界工聯同意並且已有了初步的抗議。世界工會聯合會對美國武裝侵略朝鮮的抗議無疑地將有助於形成支援朝鮮人民的具體的積極的行動。這些國工會對美國帝國主義者的罪惡目的的已經因爲對朝鮮的軍事干涉而公開暴露在一切正直的人民面前了。他們用一切辦法，甚至於用戰爭來支持所有法西斯政權。南朝鮮傀儡政權曾經於一九四七年三月證實南朝鮮的恐怖政權，這政權是靠勾結美國軍事當局和後者的援助而維持着的。

美國帝國主義想使聯合國完全聽命於自己的戰爭政策，安全理事會決定干涉朝鮮人民的內政。安全理事會根本不打算考慮朝鮮的實際局勢。這種方法會使聯合國本身的存在發生危機。

朝鮮的男女工人、農民和知識份子今天已展開了鬥爭反對多年來的壓迫者——過去是日本帝國主義，現在是美帝國主義和資本家的封建地主的支持下成爲人民事業的叛徒。

美國的飛機正轟炸和平居民，以幫助這些剝削者，但受盡剝削的朝鮮人民業已一致奮起參加了偉大正義的解放鬥爭。

不管帝國主義的軍隊有多強大，都不能征服爲自由而戰鬥的人民。這些人民的最後勝利也將是全世界和平保衛者的勝利。

世界工聯號召所有會員工會立即在全國範圍內採取必要的行動，破壞美國戰爭販子的陰謀，支援和爲爭取民族解放而鬥爭的朝鮮兄弟們。工會會員們，亞洲人民——這不只是口號，而是工人們，尤其是英國、法國、荷蘭及其他帝國主義國家的工人們的光榮任務。世界工聯號召一切會員工會從一九五〇年七月十日起組織一個全世界積極支援朝鮮人民週，提議組織羣衆示威或會議，要求立即自朝鮮撤退美國軍隊。

世界工會聯合會總書記路易・賽揚 七月五日

政務院會議
通過任命多起

【中央人民電台廣播】北京七日消息：中央人民政府政務院七日下午三點鐘舉行第四十次政務會議，會議首先聽取了政務院人民監察委員會副主任劉景範所作的該委半年工作……

★紀念七七★
反對侵略戰爭
本市昨舉行盛會
專家講日本朝鮮問題
北四川路區嵩山區舉行紀念大會

【本報訊】爲了紀念七七對日抗戰十三週年，中國保衛世界和平大會上海分會和中蘇友協上海分會在蘭心大戲院昨天上午九時半舉行「紀念七七保衛世界和平反對侵略戰爭大會」，參加的各界人民有七百多人。大會主席……

王芸生在講演中，要說明了兩點：㈠對日抗戰，勝利是我們贏得了，但是我們未得到和平。麥克阿瑟違反了聯合國的約定，扶植日本反動勢力，使整個日本殖民地化，這不但招致了日本人民的反對，還引起了全世界人民的反對。我們爲了保衛世界和平，必須爭取早日締結對日和約。……

李純青接着講「日本問題」，他說明……從事戰爭的精神，堅決打倒法西斯，保衛世界和平。

劉思慕講「朝鮮與遠東和平問題」，首先指出美帝杜魯門、麥克阿瑟走着近衛、東條的強盜道路，也不可避免地要遭到同樣命運。他列舉了許多事實來證明美帝挑起了朝鮮內戰，李承晚僞政府在美帝指使下出兵進犯朝鮮人民共和國，並說明了勝利是屬於朝鮮人民的。

會後放映蘇聯電影「和平萬歲」，到一時結束。

【本報訊】爲了紀念抗戰十三週年並加強區政府與廣大棚戶、里弄居民的聯繫，北四川路區人民政府昨日假座永安大戲院舉行「七七」十三週年紀念大會，有一千餘人參加。大會主席李立羣副區長報告開……

【本報訊】嵩山區各界昨日下午二時在中華學藝社舉行紀念「七七」大會，……

中國保衛世界和平委員會上海分會通知 第五號 七月七日

一、七一——七七和平簽名運動宣傳週，業已在各區各單位獲得不小成績。今後，除若干地區單位仍需繼續宣傳週未了的工作外，全市大多數地區單位應即將簽名運動轉入經常狀態繼續推進。

二、各區應即按前日聯席會議決定，召集本區各單位研討工作的推進方法。劃分各單位的範圍及地段，以免混淆。

三、宣傳週工作小結，希望十二日以前做好，以便統計全市簽名總人數，並佈置今後工作的具體步驟。希各區各單位立即根據本通知辦理，並繼續努力，完成預定目的，顯示我上海人民保衛世界和平的偉大力量！

中國保衛世界和平委員會上海分會

塔斯社受權聲明
英國並未向蘇提出關於朝鮮問題建議

【中央人民電台廣播】北京五日消息：塔斯社發表聲明如下：塔斯社受權聲明：英國外交部代表於五日在倫敦發表談話，宣稱他們的駐莫斯科大使已與蘇聯外交部討論關於朝鮮問題。事實上，英國駐莫斯科大使曾向蘇聯政府提出他的政府……，並希望和平解決朝鮮問題……，而並沒有向蘇聯政府提出任何建議。……

短評
侵朝美陸軍開始挫敗

美帝干涉朝鮮，繼海空軍之後，又派了陸軍侵入朝鮮後，在短短幾天內，已嘗到朝鮮人民的鐵拳的厲害。

事實表現在水原戰役上。美帝的通信社招認：「前綫消息說：美軍陣地已被摧毀，美軍六日晨已後撤，死傷甚衆。」美軍企圖守住擁有飛機場的水原，在遭受嚴重打擊後潰退了。

美帝軍隊是侵略的軍隊，它師出無名，怎能抵擋爲祖國解放而戰的正義之師！

劉少奇副主席講得好：「帝國主義者和反動派是即將死亡的東西，它們恐慌萬狀，外強中乾；它們反革命的反人民，它們都是一些紙老虎，它們是應該而且能夠被打倒的。它們在蘇聯早已被打倒，在我們中國又已被打倒，在世界其他國家，只要那裏的人民能夠團結起來，堅決和它們鬥爭，不信它們的欺騙和恐嚇，也一定能夠把他們打倒。」

帝國主義者無論用什麼方法，是阻遏不住人民的前進的，眼看着它就要在朝鮮被打倒！

虹口中學師生寫信給毛主席
保證爲保衛世界和平鬥爭

【又訊】市立虹口中學昨天紀念「七七」，全校師生一七一人寫信給毛主席，信中說：「……保證永遠爲保衛世界和平而鬥爭。……」

△訂正 本月五日所載王芸生「美帝在朝鮮的冒險」一文，第七節內「有些上海小市民」句中「小」字刪去。

和平簽名運動在蘇聯

↑莫斯科國立大學大廈的建築工程師們莊重地在和平書上簽了名。

↑烏克蘭科學院院長巴德拉金在和平書上簽名

↑莫斯科「紅普羅列塔利亞」工場的斯大林獎金獲得者別洛夫在和平書上簽名。

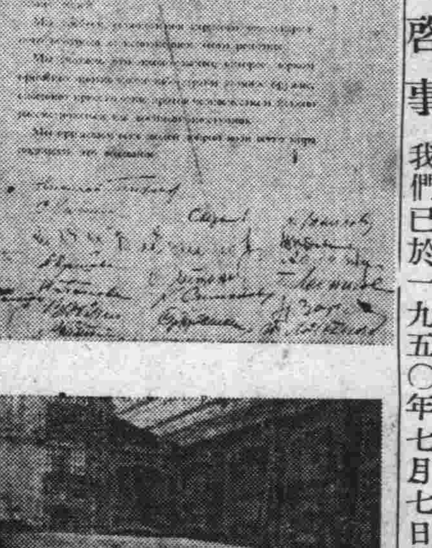

↑世界擁護和平大會常設委員會和平宣言簽名書。

↑施華爾巴克夫絲織染廠舉行羣衆大會，擁護蘇聯最高蘇維埃關於世界和平大常委會宣言的聲明。

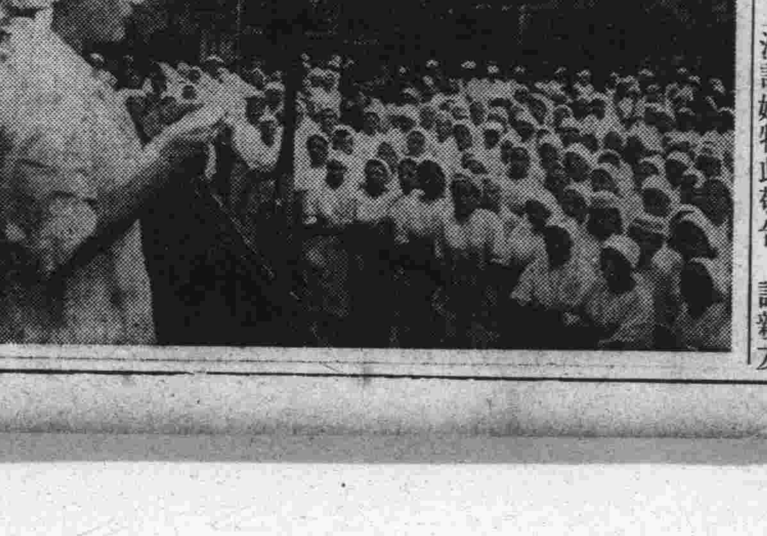

↑莫斯科「布爾什維克」工廠工人大會，技工柴萊本尼克娃宣讀蘇聯最高蘇維埃關於世界和大常委會宣言的聲明。

中央人民政府紡織工業部 華東紡織管理局公告
東紡(50)秘字第0116號
本局已於本年七月一日成立在上海南京西路一〇四號辦公電話號碼九〇〇一〇轉接各處中文電報掛號「二二八七八」辦公時間除星期日及例假外每日上午九時至十二時下午一時半至五時半特此公告
一九五〇年七月七日

世界知識 第廿二卷 第一期 第一第壹千陸
紀念七・七特輯
打敗美帝的挑釁（社評）
朝鮮人民爭取統一獨立的戰爭……明蓋
美帝在台灣的罪行……葉芒
三戰販東方之行……報常
戰爭販子幕後內閣……夏島
關於朝鮮問題……諶洪
諸家 路號 東安 延172

中美醫院啓事
本院婦產科自一九五〇年七月十日起遷住石門一路（同孚路）八十二號本院分院應診以後凡該科門診病人住院病人及急症病人均請前往該處就診

何變理 洪愛迪 訂婚啓事
我們已於一九五〇年七月七日在上海訂婚特此敬告 諸親友

社評

擁護周外長的聲明

我中央人民政府外交部周恩來部長，於六日致電聯合國祕書長賴伊，否認安理會關於朝鮮問題的非法決議，並代表我中央政府發表嚴正聲明：「不管美國政府採取任何軍事阻撓，中國人民抱定決心，必將要解放台灣。」

我們完全擁護周外長代表我們中國人民所發表的聲明。安理會在美帝指使和操縱下所通過的決議，蹂躪聯合國憲章的原則，附從美帝破壞和平，完全是非法的。台灣屬於中國領土，是鐵的事實，絕不容許帝國主義強盜來竊奪。周部長的聲明，判明了朝鮮問題的是非，說明了我新中國的立場，澄清了國際間的視聽，拆穿了戰販們的陰謀，從而振奮了中國人民和世界人民反對美帝鬥爭的精神！

這些日子，朝鮮內戰問題，已為世界人民眼睛所注視，美帝一向利用傀儡，這回親自出馬，完全暴露侵略者的面貌。安理會對美帝的干涉朝鮮內政的侵略行為，熟視無睹。六月二十七日所通過的關於要求聯合國會員國協助南朝鮮傀儡政府的決議，翻遍聯合國憲章一百一十一條，找不出任何合法的根據。就是這樣，上月廿七日晚上照例舉手通過美國決定的安理會，已變成危險委員會，而不是安全理事會了。說得明白些，那個安理會不僅沒有克盡維護世界和平的職責，相反的，已變成推行美帝侵略政策的工具。安理會兩個常任理事國蘇聯和中國沒有出席，安理會的任何決議就毫無法律效力，這是無庸解釋的。

在朝鮮問題上，同時也體現了和平對戰爭的搏鬥。美帝國主義對朝鮮的武裝干涉，杜魯門強盜的挑戰聲明，就是戰爭販子對全世界一切擁護和平的人民的攻擊。但是朝鮮人民和全世界人民並沒有被嚇倒，反而更加振奮起來反對美帝的侵略。從遠東到西歐，從莫斯科到拉丁美洲，各國人民的義憤化為爭取和平鬥爭的強大力量，抗議的怒潮，和平運動推廣到世界各地。蘇聯人民同情正在為自由獨立進行戰鬥的朝鮮人民，蘇聯政府一再表示不容許外國干涉朝鮮內政。在李承晚匪幫向三八綫以北發出第一砲，杜魯門發表「阻止對台灣的任何進攻」的聲明以後，蘇聯就指出：美國政府已對朝鮮和中國採取了直接的侵略行動。我們中國人民是堅定的，知道帝國主義是紙老虎，絕不認為美帝六月廿七日的行動有什麼可怕，我們誓必解放台灣，並且相信必能驅逐美國侵略者而解放台灣。杜勒斯、麥克阿瑟指揮對朝鮮人民的屠殺，美國第七艦隊在台灣的活動，激起了全世界人民的反對。為了答覆美帝的挑釁，柏林十萬人舉行大會，德累斯頓市各企業中成立了一百五十八處和平委員會。東南歐人民民主國家一致反對美帝「拳頭政策」，堅決表示要驅散罩在人們頭上的戰雲。法意兩國人民以加強並擴大和平陣綫來抵制戰爭的危機。東方的被壓迫人民，在咯拉蚩、墨爾本、東京等地，發出反對美帝干涉亞洲事務的怒吼。在帝國主義的後方，紐約、倫敦以及拉丁美洲各地，「不要干涉朝鮮！」「不要干涉中國！」已成為進步羣衆的共同口號。甚至從羣山環抱的瑞士，從那些喜怒不形於色的北歐人民的嘴裏，我們也聽到他們反帝的呼聲了。帝國主義要把亞洲淹死在血泊中，而聲勢浩大的和平運動已成為能夠遏阻侵略者的力量，一定能把帝國主義淹死在人民的怒海裏！

美帝對亞洲的侵略行動，並沒有加強帝國主義戰爭陣營，恰恰相反，反而更削弱了它。現在我們應該認識，帝國主義是孤立的，它的走狗是無能的，反對它的人是衆多的。它不但在殖民地和半殖民地的人民中是孤立，而且在資本主義世界內，在它的戰略後方內，也是孤立的。它與廣大人民之間存在着一條深闊的鴻溝。美帝對亞洲的干涉，雖然可能暫時使朝鮮和中國增加一些困難，因為美帝向全世界暴露了強盜面目，樹立了無數的敵人，拖長了戰綫，擴大了弱點，造成它更動搖的地位。它愈瘋狂，就愈接近死亡。它的前輩們︵希特勒、東條等︶的歷史，雄辯地指出它的前途只有死路一條！畏懼驚慌的不是我們。我們知道美帝是外強中乾的，我們相信美帝的侵略是必須擊退和可以擊退的。亞洲人民的答覆是：以民族解放鬥爭驅逐侵略者，保衛東方和平！

讀了周部長發表的重要聲明，我們完全擁護！我們的決心更強。中國人民是不可輕侮的，是欺騙不了的。我們熱烈響應毛主席和周外長的號召，和世界反帝人民緊密團結起來，進行充分準備，打敗美帝挑釁，為從美國侵略者手中解放台灣而鬥爭！

爭取勞資關係更加正常化

★人民日報社論★

【新華社北京七日電】本月四日人民日報社論「爭取勞資關係更加正常化」，摘要如下：

目前全國私營企業中的勞資關係，基本上已趨於穩定。這是對生產很有利的條件。從去年到現在，在調整勞資關係中，全國各地普遍採用了兩個成功的經驗：一個是訂立勞資集體合同，一個是建立勞資協商會議。事實證明，凡是勞資協商會議開得好的行業或企業，工人與資本家的積極性都顯著地提高。由於勞資雙方共同協商努力的結果，使某些非常困難的而有利於國計民生的私營企業得以維持下來。有些私營工廠中已出現了建廠以來的生產新紀錄。

勞資協商成功的關鍵在那裏呢？

勞資協商必須以「發展生產」和「勞資兩利」的政策作基礎。發展生產是勞資雙方共同的要求，同時也符合於人民國家的根本利益。只有發展生產，才能有更多的工人就業，才可能逐步改善工人的生活條件。也只有發展生產，資本家才能維持企業，進而有利可圖，也才能積累資本，擴大企業。但是，要保證勞資雙方協力發展生產，必須實行勞資兩利的政策，而不能實行任何一方面的片利政策，在新中國，人民政府採取了保護勞動與調整工商業的政策。因此，就出現了一種可能，即資方雖然一方面仍在一定程度上剝削勞方，但必須尊重勞方的法律地位，保障勞方一定的勞動條件，並在可能範圍內加以逐漸改善，以提高勞方的生產積極性；勞方同樣要尊重資方的管理權，改變勞動態度，努力生產，維持並發展企業，以提高資方的經營信心。許多行業的勞資協商會議，已由解決一般的勞資爭議問題，發展到解決生產問題，說明上述方針的正確性。但是，勞資協商會議的進行，不是沒有困難的。勞資雙方對於勞資協商會議都曾經而且現在仍然有些思想顧慮。首先是有些資本家仍繼續保持着輕視工人的觀點，不願和工人在平等地位上解決問題，企圖依舊用壓制工人的方法管理企業。有些資本家，害怕勞資協商會議會侵犯自己的企業所有權或管理權，因而對它採取敵視的態度。這些思想是不對的。人民革命勝利後，我們國家的性質已經發生了根本的變化。工人階級已經成為國家的領導階級；在私營企業中，工人雖然還要忍受一定程度的剝削，但其政治地位，則已根本改變，即由奴隸的地位變為主人的地位了。人民政府已經頒佈了並將繼續頒佈必要的保護勞動的法令，任何繼續壓迫、奴役工人的行為，都是人民政府的法律所不允許的。資本家應該懂得，任何機器都要由工人來使用，資方繼續壓制工人，就會壓制工人的積極性，減低機器的效能，這對資本家也是不利的。勞資協商會議並不以少數服從多數的表決程序解決問題，而以民主的平等兩利達成協議。實行這種工人同意了的協議，不只不會影響資方的經營權，只會增加資方行使經營權的效率。有些工人對於勞資協商會議，也有一些顧慮。他們害怕資方在會上提出過多的困難，就心自己會被減薪或者解僱。還有少數工人想堅迫資方實行分廠分店，而不顧實行勞資協商，這些也都是不正確的。針對着這一些現象，應該深入地教育工人 [illegible]

鼓勵出口貿易及物資交流 若干項貨物運費減低

★中央鐵道部規定減價運輸辦法★

【新華社北京七日電】中央人民政府鐵道部為鼓勵出口貿易及物資交流，已呈准政務院財政經濟委員會對下述各項貨物的減價運輸辦法。辦法如下：

1 凡持有貿易部直接領導的各級機構的證明文件之下列出口物資，自本年七月一日起，至明年六月底止，運費均按特價辦法收取。茶葉、茶磚、生絲（包括絹絲、下腳絲、撚綫絲、干絲、土絲），杏仁、元皮、蛋製品的整車運費，均按現行運價減低百分之五十。羊毛、駝毛、桐油、青油、茶油、花生油、棉子油、藥材、腸衣，核桃仁、鮮蛋、錫、洋灰等的整車運費，均按現行運價減低百分之三十。上述各項貨物特價的適用區間和起訖地點不限，到站規定為廣州、深圳、上海、連雲港、青島、天津、塘沽、秦皇島、營口、安東、綏芬河、滿洲里。

2 進口棉花運價減低百分之五十的特價，原規定有效期間為本年六月底，現延至八月三十一日止。適用區間為華北、華東及東北各港口口岸站，運達地點為上海、蘇州、無錫、常州、浦口等。

3 各種活魚、鮮魚、凍魚、魚油、魚頭、魚鰭、魚骨、魚內臟、蛤肉、蝦醬等零擔託運，均按現行運價七折收費。電影片、巡迴放映隊的電影機械及附屬品、擴影機、附屬品、膠片、服裝、道具、佈景、藥品等項，凡持有文化部電影局證明者，不論整車零擔，在北方、南方鐵路均減低按十四等貨物運費收費。東北鐵路按十八等運價收費（按北方、南方鐵路貨物運費共分二十等，東北鐵路貨物運價共分三十等）。磁器與竹類，不論整車或零擔，前者按現行運價七折收費，後者按六折收費。以上各項均已自七月一日起實行。

4 疫苗及防疫藥品，凡由衛生部及其領導之各單位託運，並持有衛生部證明者，整車或零擔一律按十四等貨物運價計算。自七月一日起在北方、南方鐵路各站間實行。

5 凡由北京運至天津出口的北京特種手工藝品（包括景泰藍、雕漆、料器、挑補花、紙花、絨花、銅錫製品、木竹石雕刻品、刺繡品、象牙、玉器），不論整車或零擔運費，仍照去年十月規定減低百分之四十的運價收取。凡各礦場自行託運的窰柱，整車運輸五百公里以上者，亦照去年十月規定減低百分之三十收費。

此外，為了鼓勵利用迴送空車，鐵道部特規定由河北滄縣運至天津的紅磚，及由南京馬鞍山運至東北的硫化鐵礦石，均於七月初按現行運價減低百分之二十。

政務院發出通令 保護名勝古蹟珍貴文物

【新華社北京六日電】為規定古蹟、珍貴文物、圖書和稀有生物保護辦法及頒發「古文化遺址及古墓葬之調查發掘暫行辦法」事，中央人民政府政務院，特發出通令稱：「我國所有名勝古蹟，及藏於地下、流散各處的有關革命、歷史、藝術的一切文物圖書，皆為我民族文化遺產。今後對文化遺產的保管工作，為經常的文化建設工作之一。茲為保護上述古蹟、文物、圖書，除現有保護辦法照舊適用並制定「古文化遺址及古墓葬之調查發掘暫行辦法」頒發外，特規定下列辦法：

㈠各地原有或偶然發現的一切具有革命、歷史、藝術價值之建築、文物、圖書等，應由各該地方人民政府文教部門及公安機關妥為保護，嚴禁破壞、損毀及散佚；並詳細登記（孤本、珍品並應照像）呈報中央人民政府文化部。

㈡在反惡霸鬥爭土地改革期間，應沒收之地主惡霸所有的上項文化遺產，不得隨意損壞散佚，或隨意分掉；應一律由當地人民政府負責保管，並層報上級政府轉報中央人民政府文化部決定處理辦法。

㈢珍貴化石及稀有生物（如四川萬源之水杉，松潘之熊貓等）各地人民政府亦應妥為保護，嚴禁任意採捕。

㈣對於上述古蹟、珍貴文物、圖書及稀有生物保護有功者，經當地人民政府查明後，應報請大行政區或省（市）人民政府予以適當之獎勵並轉報中央人民政府文化部備案；如有盜賣及破壞情事當地人民政府應及時加以制止，其情節嚴重者應拘送當地人民法院依法予以處分；並報請大行政區或省（市）級人民政府，轉報中央人民政府文化部備案。」

隨令頒發的「古文化遺址及古墓葬之調查發掘暫行辦法」全文如下：

第一條　為保護、研究我國文化遺產，對古文化遺址及古墓葬作有計劃之調查及發掘，製定本辦法。

第二條　各大行政區人民政府或軍政委員會及各省市人民政府，應調查所轄境內有重大歷史價值的公共或私人所有之古文化遺址及古墓葬，予以保護，並呈報中央人民政府文化部登記，其登記辦法另定之。

第三條　凡因浚河、築路及進行其他建築工程而發見有古文化之遺址或古墓葬或古物時，應即報告當地人民政府；當地人民政府應一面報告中央人民政府文化部，一面按照原狀合理保管，在未得中央人民政府文化部指示前，不得擅自發掘。其已出土可移動之古物，應由當地人民政府移往安全地帶妥為保管。

第四條　凡旅行團體、科學調查團體、或其他學術團體所派遣進行田野工作之調查團，於中途或工作進行中，發見古文化遺址或古墓葬時，應一面按照原狀保護，一面立即報告當地人民政府轉報中央人民政府文化部請示，在未得中央人民政府文化部指示前，不得擅自進行發掘。

第五條　學術機關或專業團體，必須具備田野考古之條件，並經中國科學院審核批准後，由中央人民政府文化部發給執照，同時須報請當地大行政區人民政府或軍政委員會備案，始得進行發掘工作。

第六條　凡擬進行發掘工作之團體應具備下列各項條件：㈠必須由學識經驗豐富之田野考古專家領導；㈡必須具有若干發掘工作之技術人員；㈢必須具有進行發掘工作之詳細計畫，必需之工具設備以及足夠之經費。

第七條　凡擬進行某項發掘工作之團體，應依下列各項填具表格，呈請中央人民政府文化部批准：㈠團體之簡歷，主持人及團員之姓名住址及略歷；㈡發掘地點之名稱坐落與界限，並附平面圖；㈢經費及設備；㈣發掘之目的與施工計畫。

第八條　凡擬進行發掘工作之團體，在取得中央人民政府文化部所發之執照後，應向當地人民政府呈驗，始得進行發掘。發掘工作時所佔用之土地或建築物，如係公有者，應徵得當地人民政府之同意；如係私人所有者，應徵得業主之同意，並給以適當之代價。

第九條　中央人民政府文化部對於各項發掘工作，得隨時派員參加協助或督導之。

第十條　發掘工作完畢後，所有挖掘之深溝坑井，如與交通水利衛生有礙者，發掘團體應即恢復原狀或作適當之處理。

第十一條　發掘工作因故中止，或因季節地理條件等關係 [illegible]

第十三條　發掘工作完畢後，發掘團體應將下列各項報請中央人民政府文化部備案：㈠發掘施工之詳細過程；㈡發掘建築物及古物清冊；㈢發掘施工之平面及縱面圖及地層與古物位置圖；㈣發掘施工之田野日記副本，並附照片等。

第十七條　凡發掘所得古物，有不能移動或暫時不易移動者 [illegible]

第十九條　外國人及外國團體，不得在我國境內進行發掘工作，但經中央人民政府特許者不在此限。

第二十條　本辦法如有未盡事宜，由中央人民政府政務院修正之。

第二十一條　本辦法自公佈之日起施行。

本報時事照片展覽 今日起在無錫舉行

【本報無錫通訊】本報時事照片展覽，八日起在無錫公園同庚廳舉行，共計三百多幅，展覽期預定三日。之後則將在人民文化館及無錫各大工廠舉行巡迴展覽。（峯．六日寄）

中央西南訪問團 自京抵漢即赴渝

【本報漢口六日專電】代表中央人民政府、毛主席和各人民團體訪問西南各族人民的中央西南訪問團一行，已由京到漢。中南軍政委員會、中共中央中南局和中南軍區司令部、政治部公宴招待。訪問團將於日後即赴渝，轉往川康滇黔各兄弟民族地區，進行訪問。

杭州僧尼改造思想 學習勞動創造世界

【本報杭州通訊】本市佛教協會為積極改造佛教徒的落後迷信思想，已創辦了僧尼學習班，參加學習的有大小寺廟的僧尼百餘人，學習科目有社會發展史、勞動創造世界等，目前學員們都已作了總結，並寫出了新的認識。（六月廿八日寄）

紀念「七七」

謝雪紅

十三年前的今天，中國人民發動了偉大的抗日戰爭。抗日戰爭打了八年。蔣介石的軍隊，一戰就敗，有的不打就逃，從北平逃到貴州，把半個中國輕易地送給了敵人，反動政府的大官和將軍們做了漢奸；另一面，他們把裝備了最好的軍隊，包圍和進攻陝北和其他人民抗日根據地，「解散」新四軍，殺害進步份子，替敵人引路，破壞抗戰。同時，他們用種種最殘酷無恥的手段搜刮工人、農民、工商業者，四大家族發了大財。這就是蔣介石的「抗日」。但中國人民並沒有跟着蔣介石走，而是跟着共產黨走，不肯投降，而是堅持抗戰，工人、農民，和一切民主階級、一切愛國人士，團結在中國共產黨的周圍，到處發動游擊戰爭，消滅敵人，武裝自己，建立了解放區，實施民主政治。日本帝國主義，以其侵略軍百分之六十四和偽軍百分之九十以上來進攻解放區，但中國人民以英勇無比的鬥爭精神，以千百萬人的生命熱血，堅持抗戰，終於取得了偉大的勝利。

日本帝國主義打倒了，台灣和東北收復了，中國人民的力量空前的強大起來了。這些都是中國人民八年抗戰的成果。這是和中國共產黨的領導分不開的。

抗日戰爭的勝利快要五年了。

五年來，蔣介石匪幫勾結了美帝國主義，重新進行以前沒有做成功的賣國工作。在美帝國主義支持和幫助下，蔣介石匪幫發動了反革命的內戰，使中國人民遭到了比抗日戰爭時期更嚴重的破壞。美帝國主義則從日本的老路，來侵略中國。經過四年的鬥爭，美國帝國主義的侵略勢力和在它全力支持下的蔣介石匪黨，已在中國大陸上完全被打敗了，中國人民在四年的解放戰爭中，更加堅強了，建立了強大的人民解放軍，成立了中華人民共和國。

今天，中國人民十三年來的鬥爭，已經基本上勝利了。十三年前，中國人民高唱着「起來，不願做奴隸的人們！」而前進，其目的是爭取中國的獨立、自由、民主、富強。這個偉大的目的，在人民解放戰爭勝利以後，才真正完全達到。

十三年的歷史，說明了中國人民的力量是無敵的，任何力量決不能阻止中國人民的勝利。十三年以前，日本帝國主義者憑恃其優良武器，企圖在幾個月中滅亡中國，但是打了八年的結果，失敗者不是中國人民，而恰好是日本帝國主義者自己，今天，中國人民的力量是千百倍的強大了，而帝國主義則被削弱了。情勢已經完全不同了。凡是不認真估計這種情勢，一味妄圖侵略中國的人，是要吃虧的。

但是，就正在這時候，美帝國主義卻宣布公然的侵略台灣，美帝國主義的武裝力量公開的侵入台灣，妄圖阻止人民解放軍的勝利進軍。這是舉世週知的事實，但並不是什麼新奇和可怕的東西。在中國人民看來，杜魯門六月二十七日的聲明，只是五年來侵略中國的最後供狀而已。過去，美帝把武器交給蔣匪去打，打敗了，現在索性親自來打；這不過是美帝侵略行為一連串失敗後，黔驢技窮。拿美國武器的蔣匪逃不出滅亡的命運，拿美國武器的美國帝國主義者如果敢于挑釁，中國人民也完全有力量打敗它。過去，杜魯門、艾奇遜之流，曾假裝自己愛和平，假裝自己並不是侵略者，那時他們是騙子；現在，他們撕下了假面具，成為強盜，公然侵略台灣了。過去的騙子騙不了中國人民。今天的強盜也嚇不了中國人民。騙子在無計可施的時候才公然搶劫，強盜是騙子的末路。

同胞們！八年抗日和四年解放戰爭的經驗，明白地告訴我們：勝利是屬于我們的 [illegible]

中華人民共和國萬歲！

中國共產黨萬歲！

中國人民解放軍萬歲！

毛主席萬歲！

「老紅軍回來了」將開拍

主題描寫江西老蘇區的革命故事

寧波時報於「七七」創刊

文教消息

★京市文教局文藝處、人民藝術劇院、音樂工作團等單位負責組織的「星海大合唱團」，正在積極籌備中。京市各學校在暑假中將於各區設區團，每區吸收三百至五百人參加，以後將成為今後京市學生歌詠的基礎。

★北京市文聯正籌備編輯文藝月刊「北京文藝」一種，將以工人學生為主要讀者對象。

★王府井大街逐漸向「文化街」邁進。新華書店、三聯書店、開明書店和人民日報都在這條街上，最近新華書店又擴充了門市，國際書店也正式開了張。

★老舍在百忙中趕完了五幕六場話劇「方珍珠」。中國青年藝術劇院已經決定排演這個劇本，六月廿四日上午，北京曲藝界人士也都來參加，提意見。劇本描寫了曲藝藝人在舊社會的痛苦和掙扎，以及解放後的翻身和進步。以老舍特有的幽默和北京的口語寫成的對話，不斷引起會場上忍不住的笑聲。該劇的排演計劃已經擬定，由石羽（或王斑）擔任主要角色。

★「老紅軍回來了」影片，主要題材是以江西老蘇區與土地革命時期的革命故事為中心。劇作者係中央文化部電影局杜談同志，為了洽商有關拍攝問題，曾於日前抵贛省向省宣、文聯等有關方面交換意見。該片已決定在江西攝製外景，女主角由「白衣戰士」的主演者擔任，男主角尚在物色中。導演決定由張駿祥擔任。該片約八月間可以開拍，預定明年三四月間上演。（楊體）

★寧波文化界人士莊禹梅等所創辦的「寧波時報」，已於「七七」創刊。該報為便利上海讀者訂閱，特設上海辦事處於寧波路三十三號，電話一七一八五。又公營「江日報」自六日起奉命停刊。（日前本報刊載「寧波時報」定七月一日創刊，與事實不符，謹此訂正）

★寧波市文化教育工作者代表會議已於七月四日到七日召開。會議中心內容為：㈠貫徹小學民辦公助；㈡推行普及教育，提高工農文化；㈢組織教育工作者工會籌備會；㈣加強戲劇工作者的思想教育與政治學習。（匡）

贛省總工會成立

★七十萬工人的領導機構★

省工代會上作出四項決議 決定了今後的工運方針和任務

【本報南昌通訊】江西省首屆工人代表大會於本月一日勝利閉幕。大會決定了今後兩年江西工運的方針與任務，通過了江西省總工會組織章程，選出正式執行委員四十五名，正式成立了江西省總工會——江西全省七十萬工人的總領導機構。

大會並認為要根據過去經驗，發揮優點，糾正缺點，團結全體人民，達到「發展生產，繁榮經濟」的目的。在討論了關於今後兩年的工運方針與任務後，作出如下的決議：

第一：在一切工廠、企業、礦山中，圍繞着克服困難，發展生產的基本問題，必須做到：㈠在國營、公營企業中認真貫徹管理民主化，反對和糾正不依靠工人階級與脫離實際的思想作風，克服形式主義，實行工人管理；㈡普遍開展合理化建議，提倡有技術的職工帶頭學徒，與師徒合同，使工人生產技術能普遍提高。㈢為了保障生產任務的完成，必須加強組織領導與組織紀律，建立生產管理和責任制度，成品檢查制度，收支手續制度等。㈣提高產品數量和質量，降低成本的生產競賽運動，並糾正與革除對於生產認識的不正確觀點。㈤加強礦山、工廠、企業的勞動保護和安全衛生工作，逐步舉辦勞保福利事業。㈥私營企業中，應以勞資兩利、平等協商的方法，改善經營，改善技術與勞動組織。

第二：遵守勞動紀律，為了爭取國家財政經濟狀況的基本好轉，應以實際行動增加生產，消滅潛伏的土匪特務，保護工廠、礦山、企業；為了摧毀封建勢力，堅決擁護農村土地改革，使農村生產力提高，打開工業品銷售市場，為國家工業化打下基礎。

第三：發揮階級友愛，協助政府救濟失業工人，除了緊急救濟外，還應該作長期的、有利生產的打算，避免失業工人的增加。

第四：將全省工人階級組織起來：㈠在未建立工會的地方，要普遍的組織起來；在已建立工會的城市，要求工會與工人保持最密切的聯繫，使得群衆要求與實際問題相結合，並貫徹下去。㈡加強教育工人，提高其政治、文化和技術水平，打破舊社會遺留下的行幫派別和地域觀念。㈢建立健全各級工會的調查研究和統計制度、報告請示制度、會議制度及經費保管與使用制度，以求工會工作的步驟統一。（楊睡．三日寄）

上海市人民政府公安局佈告

市公行字第二五二號

茲修正一九四九年七月十八日公行字第九號公佈之犬類管理辦法，並定自七月十一日起至八月十一日止，除本市郊區農村犬主外，所有飼養犬主，均須遵照修正辦法，赴該管分局申領犬照，合行佈告週知！此佈

局長　楊帆
副局長　楊光池

公元一九五〇年七月六日

上海市人民政府公安局犬類管理辦法

第一條：為保障市民安全，防止狂犬病之發生，並整飭市容起見，特製定犬類管理辦法，本辦法所指犬類包括玩犬、獵犬、軍用犬、警犬、家犬等。

第二條：無主野犬及不遵守管理之家犬，概予捕捉，於三日內無人領回者，由本局處理之。

第三條：犬主應遵守下列事項：

1. 凡飼養犬類，應攜同至該管公安分局登記申領牌照，並繳納牌照費，如有舊照者，須同時繳回。
2. 飼養犬類，在申領牌照前，須注射狂犬病疫苗，憑注射證呈領牌照，否則不予發給（注射地點另訂之）。
3. 牌照須懸於犬之頸下，不得另置，如有遺失，應向該管分局報告原領牌照號碼，補發牌照，並另繳牌照費。
4. 外出之犬，應戴口罩，並以鍊索牽之。
5. 家犬死亡，應即報告該管分局，並繳銷牌照。

第四條：

1. 患有狂犬病或有似狂犬病之犬類，應即設法捕捉，或電由本局捕犬隊捕捉之（電話三〇〇一五一—廿八分機）。
2. 對於瘋犬，本局有捕送檢驗或予以適當處理之權，在檢驗期內之費用，由犬主負擔之。

第五條：犬類咬人案件發生後，應依下列程序辦理：

1. 被咬人或其家屬，應即報告就近公安分局或派出所。
2. 公安分局或派出所應即通知被咬人自行往老閘、嵩山、普陀三區衛生事務所就治。
3. 咬人之犬，應即由犬主自行送虹口沙涇路十號市立第一宰牲場內瘋犬檢驗所檢驗。
4. 經公安分局或派出所通知後三日內，不來領回者，應由公安分局或派出所填製瘋犬檢驗報告書一式三分，一份連同咬人之犬同時送往檢驗所，一份送犬主，一份自行存查。

第六條：凡領有牌照之犬，概不得移用於另一家犬。

第七條：犬照每年換發一次，換發時間，由本局發佈通告。

第八條：凡違反本辦法之規定者，本局得依照衛生違警罰法暫行規則第三條第四款之規定處罰之。

第十一條：本辦法如有未盡事宜，得由本局隨時修正之。

第十二條：本辦法自公佈日起施行。

上海市人民政府公安局衛生局公告

滬衛防字第35號

查本局等為預防狂犬病之傳染，保障市民安全起見，特定於七月十一日起至八月十一日止，在本市設立狂犬疫苗注射站，免費注射。凡本市犬主，應即攜犬按照指定地點前往注射，憑注射證明向當地公安分局請領犬照。茲將狂犬疫苗注射站地點一覽表附後，仰各犬主遵照為要。此告。附狂犬疫苗注射站地點一覽表一份

公安局局長　楊帆　副局長　楊光池
衛生局局長　崔義田　副局長　李穆生

一九五〇年七月六日

狂犬疫苗注射站地點一覽表

站次	附設注射機構	地點	包括地區
第一站	老閘分局	貴州路一〇一號	老閘、黃浦、新成
第二站	蓬萊分局	蓬萊路一六一號	蓬萊、邑廟
第三站	嵩山分局	淮海中路一三五號	嵩山、盧家灣
第四站	常熟分局	淮海中路一三〇七號	常熟、靜安寺
第五站	普陀分局	江寧路一二九一號	普陀、江寧
第六站	市立第一宰牲場	虹口沙涇路一〇號	虹口、北四川路、北站、提籃橋
第七站	閘北分局	光復路一號	本區
第八站	榆林分局	榆林路七〇七號	本區
第九站	楊樹浦分局	平涼路二〇四九號	本區
第十站	長寧分局	長寧路六二六號	本區
第十一站	徐家匯分局	天平路二〇四號	本區

上海 中山醫院 紅十字會第一醫院 護士學校聯合招生
學額——一年級新生五十名（女性）
報名日期——七月十七、十八兩日（每日上午八時至十二時下午二時至五時）
考試日期——七月廿七、廿八日
資格——初中畢業或有同等學力者（均須繳帶半身二寸相片二張）
報名地點——㈠楓林橋中山醫院內本校 ㈡華山路五一五號紅十字會醫院內本校
考試地點——徐家匯交通大學

民生實業公司船期公告

船名	次數	類別	開往地點	開船日期	停泊碼頭	附註
涪江輪	四七次	貨	重慶	七月十一日	虹口太古（二）碼頭	（甲）裝漢口沙市宜昌萬縣貨物（乙）接洽裝貨請至福州路五十三號本公司電話13555或19882

張志平 周芸怡 訂婚啟事
我等邀得家長贊許已于公元一九五〇年七月七日在滬訂婚特此敬告 親友

公營天津染整廠產品 幸福牌硫化鹼 貨優價廉 歡迎選購
上海總代理處 四川中路126弄25號31室 電話一八八三〇

海會火葬場 自建火窰 設備齊全
地址 南市局門路麗園路 電話（86699）（02）71931轉二二八

寶大成記火油行 金賢芳 坦白悔過啟事

江陰縣 解除婚約啟事

本報出版書籍
一九五〇人民手冊（平裝） 基價 八元
一九五〇人民手冊（精裝） 基價 十八元
紅旗歌（連環畫） 基價 四元五角
三毛流浪記（連環漫畫）二三四集每集 基價 三元五角
經濟常識叢談 陟崔著 基價 二元五角
學習人民大憲章 基價 二元
按基價一千倍發售
經售處 大公報發行課 上海南京東路二一二號 電話：一九四八〇

揭露舒曼計畫的侵略本質
西歐七國共產黨聯合聲明
決心在爭取和平的鬥爭中站在最前列
並號召各國人民起來擊敗軍火商聯盟

【新華社北京七日電】法、德、意、英、荷、比、盧七國共產黨中央委員會代表，最近曾舉行集會，就所謂「舒曼計畫」有所討論，並發表了聯合聲明，闡明這一計畫的侵略本質，號召各國人民起來擊敗這一計畫。據塔斯社巴黎訊，人道報於七月四日刊載這一聲明的全文如下：

法蘭西、德意志、意大利、英、荷蘭、比利時和盧森堡各國的共產黨代表曾經集會，討論了所謂舒曼計畫一旦實現之後對世界和平和他們的人民的利益可能發生的災難性的後果。各該國共產黨一致認為，由美帝國主義者策劃的舒曼計劃，是反蘇與反人民民主國家戰爭準備中的重要階段。

舒曼計畫 就是挑撥新戰爭的計畫 也是馬歇爾計畫的延續

舒曼計劃是戰爭計畫而不是和平計畫。這是再一次對波茨坦協定的破壞，並使德國永遠陷於分裂，使美國戰爭販子能更大規模地進行像他們在朝鮮所幹的挑撥勾當。這一計畫同時也是對聯合國憲章的破壞。舒曼計畫實際上是馬歇爾計畫的延續，其目的是要把美國控制下的西德變為用來進行第三次世界大戰的在歐洲的政治、經濟和軍事的主要基地。這一計畫想要把德國資本家徹底地拉入北大西洋集團，美國戰爭販子認為這些人是歐洲最可靠的侵略力量。這一計畫也幫助了西德重建由舊日希特勒將領們統率的軍隊。

舒曼計畫一旦實現 各國主權就被摧毀

舒曼計畫一旦實現，就會使法、英、比、盧、意、荷的重工業和鋼鐵工業──從而也就使它們的整個經濟──落到魯爾大資本家的控制之下，而這些魯爾巨頭們卻又是為華爾街的金融大王們服務的。這樣，這些國家的工業和農業，就會變成西德戰爭工業的附屬品，而替美帝國主義者工作。問題就在於要為北大西洋集團建立兵工廠，那也就是說，建立歐洲從來未有過的最大規模的軍事聯合。這將是由美元大王領導下的「鋼鐵業組合」中的製造商、若干英國戰爭工業大王和比利時、盧森堡兩國的大製造商等人物領導下的大砲商人聯盟。

舒曼計畫註定了馬歇爾化國家的奴役命運；並因為使這些國家的經濟完全交給美帝國主義者而空前地摧毀了它們的國家主權。這一計畫確定了西德之被轉變為殖民地。帝國主義者要使西德、法、英、意、比、荷、盧等國工人永遠處於貧困中，還將要使大大降低到西德工人的生活標準之下。低工資的鋼鐵工業計畫已定了要消滅其他國家的重要工業，也將有無數工廠和企業被迫倒閉，在無利可圖的藉口下，對於千百萬的勞動人民來說，這就意味着失業；對於農民來說，這就是農產品失去了市場。

德國問題是個癥結 帝國主義內部爭執

因此，各國人民對於阻止想把人民投入貧困與戰爭以取得世界霸權的美帝國主義的這種新企圖，實屬利害攸關。法國政府既已甘願自任美帝國主義者在歐洲的傳聲筒，因而就企圖使自己成為美國與馬歇爾化歐洲之間最卑順的居間人。滿腔熱忱地接受舒曼計畫的波恩傀儡政府，公然自命為希特勒的繼承者，而要在歐洲組織反蘇戰爭。英國政府提出了一些保留，這些保留表現出來了這樣一個事實：一方面，英國帝國主義政府的特色，要在歐洲保持自己作為頭號美國奴才的角色，另一方面，同時要保護自身的利益。這個角色現在已給予反動的西德政府。英國政府所提的這些保留，證實了已故的日丹諾夫同志在一九四七年九月所提出的真知灼見：德國是英法美三國統治集團之間爭執的癥結所在。

右翼社會黨人也是美帝走狗

馬歇爾化各國的右翼社會黨頭目們，本質上贊同國際托辣斯所提出來的這個戰爭與貧困的計畫。這些頭目們不僅是他們本國資產階級的走狗，也是美帝國主義者的走狗。馬歇爾化各國的右翼社會黨頭目們彼此之間的分歧，反映了美國帝國主義與美國各附庸帝國主義之間的矛盾。

法國、德國、意大利、比利時、荷蘭、盧森堡等國的資本家們，已經完全喪失了民族感。他們被階級仇恨所驅使，竟公然出賣祖國的根本利益。他們把他們的國家交給了任何能保持其資本主義剝削的外國托辣斯。他們把這些國家的人民投入戰爭中。各國工人階級必須和其他各族人民取得鬥爭的領導權，並支持被壓迫民族為爭取民族獨立和國家的解放而進行鬥爭。在這種情況下，法國、德國、英國、意大利、荷蘭、比利時、盧森堡等七國的共產黨認為，號召各該國人民，首先是工人階級，起來為擊敗舒曼計畫而鬥爭，乃是他們的責任。

七國共產黨歡迎法國總工會與自由德國工會聯合會所發表的聯合聲明，以行動反對舒曼計畫，這是工人階級國際主義的偉大表現，是對和平事業的重大貢獻。七國共產黨認為：這一表現可以作為馬歇爾化各國一切勞動人民可取法的範例。

斯大林同志領導下施行的政策，已經導致德意志民主共和國的成立。法國、英國、意大利、荷蘭、比利時和盧森堡的共產黨，對這一政策表示滿意，保證以加倍的努力來支持這一共和國，支持愛好和平的民主的德國。它們反對舒曼計畫，主張用一個和平的、民主的、統一的德國來代替這一計畫，這將保證與中歐和東歐各國共存，發展經濟關係。

法國、德國、意大利、英國、荷蘭、比利時、盧森堡各國共產黨宣誓決心站在爭取和平的鬥爭的前列，竭盡一切力量來組織千百萬人民，擊敗軍火大王們的聯盟。

法國共產黨中央委員會
德國共產黨中央委員會
意大利共產黨中央委員會
英國共產黨執行委員會
荷蘭共產黨中央委員會
比利時共產黨中央委員會
盧森堡共產黨中央委員會

響應七國共產黨聯合聲明
德統一社會黨發出號召
全德工人應擁護國際工人階級戰鬥同盟 反對美帝國主義者在西德進行戰爭準備

【新華社北京七日電】塔斯社柏林訊：德國統一社會黨中央委員會於七月四日在「新德意志」報上發表聲明，響應歐洲七國共產黨關於舒曼計畫的聯合聲明。

聲明宣稱：德國統一社會黨中央委員會歡迎法國、德國、意大利、英國、荷蘭、比利時和盧森堡七個共產黨發表的關於舒曼計畫的聯合聲明，中央委員會茲特聲明擁護這個聯合聲明。這個聲明代表西歐工人階級為反對美國帝國主義及其歐洲的黨手們的戰爭計畫而鬥爭的聲勢浩大的和平同盟。我們西歐的兄弟黨的聯合聲明，對於歐洲人民特別是西德的勞動人民是一個重大貢獻；這將有助於他們建立一個反對帝國主義戰爭販子們的不可戰勝的和平陣線。

因此，德國統一社會黨號召全德國勞動人民積極地團結一致地擁護這個國際工人階級偉大的戰鬥同盟。我們的黨特別號召西德和柏林的共產黨、社會黨、基督教民主黨以及無黨派的工人立即在各地取得協議，採取堅決一致的行動，反對美國在西德進行的戰爭準備；這種戰爭準備表現在僱傭軍的建立、製造戰爭物資、準備爆破女神崖及重要道路，特別是表現在把西德帝國主義分子帶進所謂舒曼計畫的這一行動上。

德國統一社會黨記起偉大的斯大林說過的德意志民主共和國的成立是歐洲歷史的轉折點這一句話，它將加倍努力按照世界擁護和平大會常設委員會斯德哥爾摩會議的決定與德國和平委員會的計畫，進行爭取和平的鬥爭；它並將加強作為民主德國全國陣線基礎的德意志民主共和國，並將給予歐洲工人階級的戰鬥聯盟以強有力的支持。

蘇維埃國家愛護勞動者
年老工人同受重視
給養老金設休憩所照顧他們晚年

【新華社訊】塔斯社列寧格勒六月二十七日電：在蘇維埃國家中，老年工人被深切地關懷着。在蘇聯企業內，老年工人被稱為「黃金基金」。工人達到一定年齡之後，每一工人便有國家養老金。不論老工人是否已停止工作，這些養老金都一定照付。許多老年工人並不離開他們在企業或機關裏的工作，這些企業或機關已變成他們的第二家庭了。僅在列寧格勒的基洛夫工廠，便有三百個以上的領養老金的工人仍在繼續工作。在六個月內，除他們的工資外，工廠已從社會保險基金內付給他們約五十萬盧布的養老金。在習慣上，休憩所與療養院都首先容納他們。他們住着工廠公寓中最好的房舍。企業的管理人與工程師、黨與工會組織的領袖時常請教這些老年工人。在工廠中還成立了老年工人委員會。該委員會幫助使用工人的倡議與經驗，以便更好地解決發展技術的新任務。

新加坡英殖民當局
對我僑校迫害益緊
南僑日報撰論抨擊英帝措施

【新華社訊】據新加坡通訊：英國殖民當局對華僑學校的迫害益緊。本月五日，英國「華文提學司」以所謂「抵觸學校衛生條例」的名義而予以停閉僑校十八所。另據南僑日報六月三十日載稱：南洋女子中學，以及南洋華僑中學等二校，已分別於二十日接到英國提學司的通知，謂英當局搜查的結果，藏有中共文件及其它所謂禁書，要求該二校於七日內提出適當的解釋，否則將被宣佈為「非法」。南僑日報為此發表社評，指出英當局搜去的「禁書」中有「古文觀止」、「居里夫人傳」、「科學通訊」等。該報又問道：「中國共產黨是中國人民政府的領導者，這個政府又是英國所承認的，華僑學生即藏有中共文件，究有什麼罪過？」

強對菲律賓人民解放鬥爭的干涉。杜魯門宣稱：「我已指示加強美國在菲部隊，加強對菲政府的軍事援助」，這只是美國奴役菲律賓人民和變菲律賓為美國遠東侵略基地的帝國主義政策邏輯的結果。早在第二次世界大戰結束之後不久，美帝國主義者已經覺悟和開始進行反菲律賓的殖民地統治方式，於是加緊了扶植傀儡政權，並於一九四六年四月，美帝國主義選用大戰時期漢奸羅哈斯、季里諾當選為總統，並在同年七月四日宣佈所謂「菲律賓共和國的成立」。其目的，是以「獨立」為幌子來繼續維持其對菲律賓的殖民統治，並以所謂「獨立」的傀儡羅哈斯、季里諾集團作為實現其侵略政策的幫兇。

美帝國主義對菲律賓的侵略
王唯眞

擴大對亞洲各國的侵略。

菲律賓「獨立」迄今已四年了，情況究竟怎樣？情況是：㈠根據一九四七年三月的美菲「軍事協定」，羅哈斯、季里諾集團奉送了二十三個軍事基地給美帝國主義。今年六月十五日，美菲又簽訂了新的基地協定，予美國以擴大基地的權利。今天，美國駐菲大使柯溫是菲律賓和軍事使團的最高負責人，仍然是「獨立」的菲律賓的最高統治者；㈡隨着美帝國主義的「獨立」的宣布，美帝國主義通過季里諾集團，發動了鎮壓菲律賓人民抗日軍（原稱人民抗日軍）的戰爭，將菲律賓人民陷於水深火熱之境；㈢美國假季里諾集團之手，取締了一切進步團體的活動，剝奪了人民的言論、出版、集會、結社的自由和權利；㈣美國和羅哈斯、季里諾集團訂立了奴役菲律賓的兩個法案：「貝爾貿易法案」和「平等權利法案」。所謂貝爾貿易法規定戰後八年恢復戰前美菲「自由貿易」制度，其後二十年間，菲島每年輸入美國的產品，按年增加百分之五的關稅，直至一九七四年才照常收稅；同時，美國貨物輸入菲島，最初八年免稅，貨物無限額，其後二十年間也是每年徵稅百分之五。這一貝爾法案已把菲律賓完全變為美國的殖民地的地位，變成為美帝國主義的原料出產地和商品的銷售市場。「平等權利法案」規定美國人在菲島與菲律賓公民享受同等權利，即是他們繼續保持開發自然資源的特權。

在「平等權利」保障之下，菲律賓戰後的經濟完全崩潰。根據一九四八年十二月三十一日官佈的統計，全菲人口一千九百二十萬人，其中一千萬人不到一萬人是美國企業主及其僱傭人（此外是兵士、教士、醫師、律師等），非政府的各種顧問，實際上幾百個美國企業主，卻控制了菲律賓的銀行、工業、對外貿易、礦業、海上漁業、和交通運輸。美國加緊侵略菲律賓的結果，造成了菲律賓人民族工商業的破產，並使菲律賓人民陷於貧困化。根據今年三月份的統計，菲律賓的失業人口（包括農業工人）達三百萬人，即平均約六人中有一人失業，或兩戶中有一人失業。即使在業的工人，其生活也極為困苦。菲政府規定工人每日工資一·二五比索，但三口之家最低生活費每日需七比索，只有工人以及數百萬計的尚未組織起來的工人也還達不到起碼的生活。菲律賓的農民大多數淪為佃農，以致廣大的人民沒有購買力，菲律賓的工業也萎縮了。

菲律賓生產的原料被美國收購，而又按照美國規定的價格出售，人民的工業品和糧食也需仰給美國。四年來的事實證明了這一點：在美帝國主義統治下的菲律賓，不僅菲律賓人民不能得到民族獨立，而且連最起碼的生存權利也被剝奪了。菲律賓人民已經日益認清了美帝國主義及其走狗的真面目，正在武裝起來，為真正的獨立而鬥爭。

美共全國委會委員 戴維斯

美國人民紛紛集會
反對武裝干涉朝鮮
戴維斯號召加緊爲和平而鬥爭

【新華社北京七日電】反對美國武裝干涉朝鮮、保衛和平的羣衆運動正在美國增長。據塔斯社紐約五日電：工人日報報道：紐約哈萊姆區在「不許干涉朝鮮」的口號下舉行抗議武裝干涉朝鮮的集會。這次集會是非洲事務委員會、哈萊姆工會會議及哈萊姆爭取和平與民主臨時委員會所組織的。參加集會的一千五百餘人以暴風雨般的掌聲歡迎美國共產黨全國委員會委員戴維斯和非洲事務委員會主席、歌唱家羅伯遜。羅伯遜說，黑人知道朝鮮國內正在發生的事情與他們人民在非洲所遭遇的一樣……帝國主義者要我們的兒女為他們的驚人利潤而死。

戴維斯的發言稱，我們需要和平與自由，而且我們準備為此進行鬥爭。參加集會的人們通過了一項決議，要求美軍退出朝鮮，並給朝鮮人民以機會，讓他們自己決定他們的命運。在威斯康辛州，兩個「電氣工人工會區委員會」開會通過決議，要求美軍撤出朝鮮和禁用原子彈。

同時，目前正在組織一百五十萬人簽名運動的全國勞工和平會議宣稱：自朝鮮戰事爆發以來，簽名運動進展迅速。出席勞工和平會議的紐約代表謝勒彌聲稱：據負責徵集簽名的人員說，美國一般人民不知

英工人日報刊載專文
抨擊美帝對朝鮮侵略

【新華社訊】塔斯社倫敦一日電：英國工人日報刊載專文，強烈指斥美國在朝鮮的侵略行為。工人日報外交記者於論述杜魯門封鎖朝鮮海岸的命令時着重指出：這一項決定「看來可疑地像是重新更廣泛地封鎖中國海岸的一個企圖」。

工人日報在社論中抗議美機轟炸平壤。根據杜魯門的命令轟炸平壤的恐怖性轟炸的英國海空軍，置於美國的指揮下，以使英國飛機用於轟炸北朝鮮不設防市鎮鄉村，對英國人民是十分應該感到恥辱的一事。

另據塔斯社舊金山一日電：屬於美國勞聯的海上廚師與侍者工會反對美國政府目前所奉行的戰爭政策。該工會已通過決議，要求杜魯門政府立即停止武裝干涉朝鮮。決議說：「什麼美國人的血要灑在朝鮮的土地上。」

控訴反動當局虐待
希臘監獄政治犯

【本報訊】塔斯社雅典電：馬基報發表尤拉的囚犯們給聯合國秘書長、國際紅十字會和其它國際組織，以及希臘政府和議會的控訴書一件。控訴書中列舉從本年五月到六月間的許多事實，證明尤拉島上囚犯們的情況惡化。不管司法部長的許多聲明，法西斯屠夫們從沒有停止過酷刑拷打，然而他們並不限於施行酷刑。他們的目的是把人們逐漸消滅。他們以對囚犯之個別暴行的方法，使囚犯們患結核病和其他的主要疾病。他們是要使囚犯的健康遭受破壞，起訴書中提到囚犯們被傳染這種病在集中營內的事件。控訴書並提到吉迪斯的一件事：病人佛斯迪斯受到一種可疑的注射，一小時以後就死去的。他的三個朋友打算把這件事情通知司法部，因而被抛入單獨監牢房，看守們拷打他們。控訴書中列舉許多事實，特別是控訴囚犯們在六月初有三天沒有得到過一滴水。

禁止干涉朝鮮與中國！
全蘇人民抗議美帝挑釁
一致以簽名運動答覆戰販侵略行爲

【新華社北京七日電】綜合塔斯社消息：蘇聯人民的保衛和平運動和抗議美帝國主義侵略朝鮮的活動，已匯合成雄壯的洪流。

在莫斯科、列寧格勒、里加、第比利斯、明斯克和海參威，在遼闊的蘇聯國土上，到處都舉行了羣衆抗議大會。工人和農民、科學家和作家、婦女和學生們，一齊譴責美國飛機野蠻轟炸朝鮮的和平村鎮，並對進行爭取自由和獨立的戰鬥的朝鮮人民寄以深切同情。人們在大會上表示了保衛和平的決心，他們響亮地喊出：「不准美國侵略者干涉朝鮮！」「美帝國主義者滾出朝鮮去！」等口號。

在頓巴斯的城市伏羅希洛夫格勒，四日有五萬居民參加和平大會。人民攜帶的標語上寫着憤怒的抗議：「禁止干涉朝鮮與中國！」在烏克蘭的首府基輔，已經舉行了六百次大會，截至四日止，已有三十萬人在和平宣言上簽了名。

簽名運動也推展到邊遠的城市和共和國的企業和建築場中。在阿穆爾河畔的康莫摩爾斯克，在薩哈連，在布利亞蒙古共和國的集體農場中，正熱烈進行着羣衆大會。簽名運動也已推展到海上。蘇聯海員以一致簽名的行動答覆了戰爭販子的挑釁。

在運動中，鄉村內進行簽名。塔吉克的拖拉機駕駛員卡拉契夫，保證用「斯大林──六」式機每天收割五十公頃的穀物，即完成定額的四倍。中亞細亞的植棉者和外高加索的葡萄種植者紛紛召開大會，烏茲別克的基洛夫等集體農場，全體員都簽了名。他們保證以豐收來鞏固國家的力量。

循着美國的反動道路前進

瑞典總理厄蘭德（Erlander）對於「人民黨」領袖奧林（Ohlin）建議政府效法美國，在瑞典國內實行清除叛逆份子，作為戰爭的準備一事，考慮了一個半月，不知何以為答。有人也會想，經過了這樣一個長時期的考慮，總理對於這個戰爭煽動者和美國恐怖政策崇拜者的建議，一定能有很適當的答案。

在五月廿七日厄蘭德打破沉寂了，原則上他同意奧林的反動提議。而且，瑞典總理本人還瘋狂地攻擊瑞典共產黨，並且誣衊蘇聯。

厄蘭德的演說乃是縱容議會和布爾喬亞報紙進行反蘇運動的號角，報紙更把仇視蘇聯作為主要的任務。

從這些報紙裏面可以獲得一個結論，瑞典反蘇症的暴發，與未來選舉和右派社會民主黨向瑞典獨佔資本家和華爾街大亨的獻媚有關，而厄蘭德內閣生命之能否持續也唯這一羣是賴。（元譯自廿三期「新時代」）

社會服務

讀者批評大華雜誌公司
不應陳列美帝飛機模型
該公司立即停止寄售並表示感謝

編者先生：七月三日我走過四川中路（近南京路），看見「大華雜誌公司」櫥窗內陳列着許多大小飛機模型，機身和右翼都塗有美帝空軍的徽記，陳列的種數計有：B52、B29、P51、B36、B24、P38等（P38是曾經來上海轟炸過和蔣匪屠殺過人民的美造的東西！）此外其中有機，這種可惡的飛機模型亦雜放在我國人民空軍的飛機模型中，這是侮辱我們人民。更因為本人對我們的飛機是保衛世界和平的，而美帝飛機則是拿來破壞和平的；這是誇大了美帝武力，使國家的一般人民得到不良印象。值此和平簽名運動熱烈展開之時，美帝干涉朝鮮內政而出動海空軍侵略朝鮮，阻止我解放台灣之際，陳列的此種荒謬的舉動，是決不應該的，因此請轉請該公司糾正，並使大家提高警惕。讀者陳志慷

頃接讀者陳志慷先生函一件，為敝公司櫥窗陳列美帝飛機模型一節，該模型係寄售性質，敝公司並無其他意義。茲承陳志慷先生指示糾正，並致謝言，不勝感激！敝公司已即行通知寄售人全部退回後，停止寄售，並請陳先生及各界先進，不時指導。此致

大公報社會服務部　大華雜誌公司謹啓

讀者關心市政
市公用局表示謝意

大公報社會服務部：貴局於廿四號貴報對於黃陂北路路燈問題答覆云：「……該路燈是節約而拆除的。」茲將該地段情況介紹於後：該路燈所在地，在中建公司舊址門外，左面一只，右面一只，均已拆除，致使該路段一段，入晚昏暗，幸中建公司舊址內有展覽會，門口裝了電燈一只，才將該段燈光不足補充。但展覽會不是長期的，德士古公司一盞至八時到九時之間即熄掉，此時路上行人及三輪車頻繁，這是我建議修復該燈的主要原因。十日報上披露該事後，即有左面一只復明，因見廿四日貴報答覆，故今將該地情況介紹，並有一點意見：在政府號召節約的原則下，仍應照顧到治安與行人安全問題，因為該路二盞不亮，以致該段昏暗，但該路的181號門外（丁字形路）即有六盞之多，這樣不平均的現象，今後是需要注意與改正的，並盼以後需要節約的應間隔拆除。讀者吳輝

答吳輝君：承示黃浦北路中建公司舊址門口路燈失明一事，茲據路燈管理所報稱：該路左面一盞，曾因燈泡損壞，失明，並經上海電力公司修復。荷經邀同台端視察一過云云。荷蒙關照，……上海市人民政府公用局秘書室

公安局答問
如遇流氓跟蹤
可以逕行報警

執事先生：我們於六月十一日晚十時許，經過南京路新世界一帶，那時有幾個流氓對我們說下流的話，就釘在後面毛手毛腳，並且說不入耳的話，我們想在新的社會裏，婦女的遊樂是不容許這種事的，特懇貴報轉公安局調查處理。一羣女學生

編者同志：貴報轉來一羣女學生關於新世界附近有流氓污辱女學生一事，經我局按址前往偵查多次，尚未發現該類歹徒，以後如再發現類似事情，尚請依法報警，以便懲辦為要。上海市人民政府公安局

憎恨美帝人同此心

公安局接受建議
對市上通用硫化鹼將修訂原訂規則不予管理

大公報社會服務部：本廠在申採購原料很多，主要為硫化鹼等。依照上海市公安局消防處危險品章程之規定，該硫化鹼屬於危險品之類，在搬運前，必須向消防處申請，核准領得許可證，始允搬運。查硫化鹼為工業原料，按其性質並非危險品之屬。茲提供下列數項物理變化，作為參考，並請詳細研究，可否取消危險品之名，而便利廠商等搬運：1、硫化鹼遇火不會燃燒；2、硫化鹼遇水不會着火；3、硫化鹼化學分子式Na2S；4、內含之硫，不會起火；5、硫化鹼接觸皮膚，不會劇烈損害；6、硫化鹼如受劇烈震動，不會爆炸。讀者常州益豐昌染廠

你報六月廿五日轉來益豐昌廠對管理硫化鹼意見，已悉。關於硫化鹼的危險性，經過我局研究，硫化鹼中含硫化鈉70%以上時，具有易燃性，而市中通用的硫化鹼成份大多在50%左右，危險性較低，我局正擬修改原訂規則，管理年規則尚未正式修改前，本局消防處照顧廠商搬運便利，可向本局消防處申請核發長期准運證，以符規章。此致大公報社會服務部　上海市人民政府公安局

閘北水電公司
說明抄表日期

編輯先生：我於六月廿二日閱讀貴報所載：「本市人民政府公用局以最近煤價下降，所實單位亦略步低跌，電價成本降低，故而水電煤氣價格減低，自六月廿一日抄表日起實行。」我住在吳淞區，所用的水電是閘北水電公司的，到現在還是未派抄表員到吳淞區抄表，使得一般用戶們懷疑，惟恐貴報所載之抄表日，希望該公司改進業務，在其內應遵照公用局調整指定日期抄表，請問該公司怎樣分別六月廿一日以前與廿一日以後所用的度數多少？希該公司檢討與解答。讀者柯學三

接六月廿四日函附讀者柯學三君函一件敬悉。我公司對於抄錄用戶水電表的日期，不能隨時變更。每月一次，分區規定，開送帳單，即根據抄表日的價格計算。歷次調整，不論漲跌，均遵照公用局指定之抄表日起實行。凡在調整日以後抄表者，當月水電費，均照新價計算。此次再度減價，係自六月廿一日抄表日起實行，而柯君月一日抄表的用戶，已在調整日以後，故柯君七月一日抄見的度數，即照減價後之價格計算，並不將六月廿一日以前和廿一日以後所用分開計算，反之漲價時亦如此辦理，此乃最為公平合理的辦法。茲將原函附還，即希查照轉告為荷。此致大公報社會服務部　商辦閘北水電股份有限公司

讀者來信報道
和平簽名成績

大公報社會服務部：本校此次承貴報贈送和平簽名書，再度發動全體師生員工進行，情緒熱烈。曾於前日出發街頭里弄宣傳，有一老媽子王媽，鄭重簽名，感人至深。總計此次簽名者共一千零四十四人，除六百二十九份已由本校少先隊送交工會外，茲將另一份送上，即煩查收為荷。此致大公報社會服務部　私立青華中小學校啓

發揚國際友愛
虹口中學接到蘇聯學生的信
全校各班同學熱烈回信答謝

編輯先生：我們虹口中學學生會在本月廿一日接到蘇聯沃羅希洛夫第八十三女子中學校學生致中國學生的信，馬上把它用大字抄貼出來，並號召全體同學寫覆信。全校師生看了這封充滿了熱情的信，都感到極大的興奮，認為是偉大的國際主義精神的表現，他們在信中要求寫覆信，也可以看出蘇聯青年學生是如何的關心我們的祖國和學校的情況。現本校廿一班同學都預備寫一封覆信去答謝他們的關切和詢問。虹中　朱企喬

讀者來信提出批評
三多里戶籍員應加改造
管理自來水擅自支出費用且不公開賬目
江甯區政府進行調查檢討改善

編輯先生：自二六美蔣匪機濫炸，和平居民為了消滅麻煩，各里弄紛紛開井，裝置大龍頭，以節省水力，克服困難。將這工作搞好的里弄，固屬不少，並在報章上作典型的介紹，但是在有一些的里弄組織裏，卻成少數惡劣份子從中漁利的機會，雖有部分已經人民告發，或政府發覺，已作適當的處置外，還有一些是未經查出的，我們希望有關當局，負責徹查。今報導一事實，希轉有關當局召集全里弄的居民，徹查一切賬目，會檢討，因為全體居民正等待着加以清理。

膠州路三多里（八二七弄），是擁有六百多人口，一百多戶的里弄，一切的行政領導，是以九個戶籍服務員為基幹，其中以徐志良為領導，因為他是大流氓吳義山的徒弟，從前仗有惡勢，魚肉居民，廣收門徒。還有余根林、李萬全平日行為也很不好。他們都是服務員，並以組長、副組長自任。因這次開鑿井源，他們暴捐了大批捐款，並各戶分担繳收，引起公憤，改收六千元了事。裝設大龍頭後，每月水費，強制攤派，所有的管水人的待遇，以及其他的費用，而支付是五十三萬元之多，雖有大部分月所用水費祇有廿三萬多，而支付是五十三萬元之多，其中在用戶的頭上。開放時間是上午六時至下午六時，居民大都是工人，居住狹小屋內，時常天熱，為了這許多原因，居民們就不得不去到太平龍頭去自放水，這是有損國家收入的。還有戶籍管理上，如果一直不開小龍頭，年歲日久管子又會腐爛，……每人四千元水費強制收費，所貼出清單，是一筆糊塗帳，因此引起全體居民不滿。……

現在將所得的情況簡述如下：一、徐志良、余根林、李萬全三人是三多里的戶籍服務員，也是人民防護中隊的小組長，該弄中防空用的水井以及衛生方面的小便池、垃圾箱、裝設自來水等，都是他們發動建設的。在這方面是有成績的，然而其工作作風和態度方面仍是過去的舊習氣，強迫命令，沒有和羣衆很好的商量，這是主要問題的根本原因。二、至於帳目方面，來信所說：「第二月所用水費祇有廿三萬多……」經我們查核帳目開支費中，列有五月份水費念三萬八千四百元，管弄人薪金十二萬元，水籌一萬四千元，五千元、八千五百元、帳簿二千五百元、帳簿一萬四千五百元。他們在水費以外的開支，沒有向羣衆說清楚，是最要不得的地方。……

三、我們配合了長壽路派出所，開了一個三多里戶長會議，徵求羣衆對本里弄的戶籍服務員的意見，並於衛生方面、水電管理方面的有何意見，和請阻止居民到弄外偷開消防龍頭的意見，尤其是看弄人和報紙的費用，擅自作主，這是最要不得的地方。四、徐志良等三人過去都是甲長，人格不很正派，但經羣衆還這些人是不該當服務員和參加防護隊，但經過這次事件後，他們工作上也表現得積極，所以即撤其負責職務，更是不夠的。還是值得我們教育改造的。……七月四日

上海市江甯區人民政府啓

批評松江專署工商局
錄用人員不可憑感情作用
該局負責人說明經過接受讀者意見

編輯先生：我們對蘇南松江專區工商局有二點意見：

最近我們張埝區萬華油酒號老闆兼經理舒鶴鳴，去年對目前政府並不感興趣，本來他的家庭成份很好，勞方要求有計劃地堅持業務維持生產。自從開了二次勞資協商會，他始終無誠意維持生產，最近他與他的父親計劃，悠然跑到松江進上運公司工作了，這樣玩弄法不顧，把公債與稅款也擱置，試問這樣行為可能嗎？我們希望他回來，勞資共同來克服暫時的困難，依照公私兼顧勞資兩利的政策，爭取經濟狀況的基本好轉而鬥爭。

老闆兼經理舒鶴鳴，是松江專區工商局長林深（現在嘉定工作）介紹給謝局長工作的，長子舒龍翔（肺病很重）也投入運公司工作。還有其它舒志澄先生托給局長工作的好幾人，聽說他的媳婦、姪媳婦，都預約好了進去做工作。

我們為了照顧工人兄弟生活問題，並知道了工商局很需要工作同志的，希望蘇南松江專區工商局解答：

（1）對於參加工作要不要區以上政府的介紹信，或工會介紹，舒志澄先生介紹這樣容易，憑什麼關係？什麼條件？（2）為啥這專國營企業需要工作同志不向工會中徵詢失業工人來幹，而卻照顧了逃避負担的老闆呢？金山縣張埝區店員工人蔡震華

編輯先生：來信收到。信上所提出的問題答覆如下：

一、各專業公司，因缺少技術人員，我們決定由總工會介紹，經政府審查試用錄用。但技術幹部中，會計人員工會已登記者很少，因此我們採用個別身份審查，試用，再行錄用的辦法。關於舒志澄先生三子之事，舒龍翔係去年十月參加公糧事處工作，舒國同志係在四月份參加米店計技術條件。但我們應該檢查，除舒國同志以外，全有舒鶴鳴上月參加工作上之關係，比較熟悉，因此在法令上，存在着或多或少的感情作用。二、舒志澄先生介紹來之舒鶴鳴，為逃避負担及勞資關係問題，我們是不甚瞭解，這一點，我們感謝接受，在審查作中作為材料，而且慎重處理。蘇南松江專員公署工商局謝林

中美醫院一肺癆病人
願將遺體供解剖
以助醫學之進步
該院特將病人遺囑發表

編輯先生：這是本院一個肺癆病人在生前立的遺囑，他預備死後將屍體供本院解剖。他的意旨，他的精神，均屬可佩；希望貴報予以披露，以資倡導，不勝感盼！此頌撰安　中美醫院啓

「余患肺病凡十有一年，三數年前病菌侵入排洩器官，經施行手術割除右腎，並經多方療治，悉心調養，而左腎亦遭病菌侵害，迄未痊癒。近日發熱不止，想其他部份，已為病菌侵害，……死亡之期不遠。念余死之後，身體……而肺癆病菌之為害，在我國人中尤甚，……余死之後，願以遺體供中美醫院解剖，觀察病菌侵害之情形，藉明死因，並盼以此引起社會人士之警惕，激起大力進行防癆治癆運動。其次，病體解剖往往有助醫學之進步，此在先進國家已為常事，在我國則尚非多覯，謹以身為國人倡。一九五〇年六月廿二日周定中口述，陳詠森紀錄。」

·問事處小啓·

最近讀者紛紛來信，要求本欄恢復問事處。為滿足讀者需要，決於十日起繼續刊載，儘可能每日見報。

蘇南稅務局解答營業稅問題

大公報社會服務部：㈠前准貴部轉來讀者來函一件，關於蘇南區營業稅問題，本局已以東稅政字一三〇號函覆在卷。㈡茲據蘇南金山縣張堰稅務所呈報：「1、金山照章徵收營業稅，既不能收受物資代繳，稅款期限不能任意展延。2、該所在徵收過程中，曾有少數營業戶帳簿不實，因之引起商人誤解和反感。3、該所一、二、三月份營業稅，係採取自報、查帳、評議方式決定，並非主觀評定。……」㈢關於金山張堰稅務所幹部在工作方法上……，經過評議時僅據一數字不實即核定一般營業……，已予以批評與糾正。情況，未能掌握確實材料，致由蘇南稅務局予以提出批評與糾正。華東區稅務管理局

市教育局答問
關於江灣游泳池

編輯同志：江灣游泳池在去年被當作垃圾堆，今年游泳季節已到，但這個游泳池還沒有開放，不知為什麼？希代詢問。讀者張巷銘

貴報轉來張巷銘君函詢江灣游泳池開放日期，茲答覆如下：江灣游泳池修復及開放，需款甚鉅，如欲修復，需先經財政部估計呈請，目前政府財政困難，尚無力立即修建，故暫從緩。另在南市修建人民游泳池一所，已特此奉覆。此致大公報社會服務部　上海市人民政府教育局

★上海市人民政府佈告★
郊區夏徵暫不徵收
展緩至今年秋收後與秋徵合併徵收

【滬市新聞處訊】本市人民政府頃發佈佈告如下：

上海市人民政府佈告 府祕三字第二十二號

鑒於郊區災情，爲了照顧農民生產上的困難，決定今年夏徵暫不徵收，展緩至秋收後與秋徵合併徵收。務希全郊區農民，努力生產，勤儉節約，爭取秋冬豐收。

此佈

市長 陳毅
副市長 潘漢年
盛丕華

一九五〇年七月七日

上海市人民政府佈告
堅決貫徹農村減租政策
確實保障郊區勞動農民佃權

【滬市新聞處訊】本市人民政府頃發佈佈告如下：

上海市人民政府佈告 府祕三字第二十三號

查本府爲適應郊區農民的迫切要求，曾根據中國人民解放軍一九四九年四月廿五日約法八章佈告第七條之規定，並採納中共中央華東局一九四九年九月十五日所公佈的「華東新區農村減租暫行條例（草案）」，訓令郊區行政辦事處在一九四九年秋收之後，按照該暫行條例實行減租，以便團結郊區全體勞動農民，減輕封建剝削，初步改善農民生活，俾利於恢復和發展郊區的農業生產，並爲今後實行土地改革準備條件。

近據本府郊區行政辦事處調查報告，發現去年未按法實行減租者頗多，最近又有業主抽地現象發生，致影響農民生產情緒。本府爲堅決貫徹減租政策，並按照實際情況妥善解決抽地問題，特根據華東軍政委員會本年四月廿七日民字第一號佈告所公佈的「華東新解放區農村減租條例」，作如下規定：

一、凡去年未實行減租的鄉村，應根據華東軍政委員會「華東新解放區農村減租條例」實行減租。凡已減租者，亦應由區人民政府協同農民協會根據此條例普查一次。務須切實貫徹。

二、華東新解放區農村減租條例第十一條規定：「在減租以後，應確實保障佃權。地主不得收回土地轉租、出典或出賣。其因生活困難而需收回土地自種者，亦應由業佃雙方協議，照顧原佃生活，經農民協會及當地區以上人民政府批准後，始得退佃一部。凡契約及習慣上有永佃權者，其永佃權仍繼續有效。」關於地主、富農抽地事件，應根據此項原則辦理。對於勞動人民置有少量土地出租，現因失業或其他困難而抽地自種者，應由農會及區政府根據雙方實際情況，進行合理調處。如因佃方在減租後不交租，或與減租條例不合致業主抽地者，應責成佃方交租，業佃雙方進行協議，重訂合同。

以上規定仰郊區之業佃雙方及各級政府、農協一體遵照。此佈

市長 陳毅
副市長 潘漢年
盛丕華

一九五〇年七月七日

農業工程處裝修站
職工突擊裝配抽水機
進行科學分工訂好聯繫合同 認眞工作保證提早完成任務

【本報訊】復興島農業工程處裝修站的職工突擊裝配抽水機，工作非常緊張。上月廿二日接到裝配五十部抽水機的任務後，該站職工們知道廣大的農村中正迫切的需要這批東西，因此都火熱的在進行突擊生產，要求提早完成任務。他們自動地進行了科學分工，訂好聯繫合同，保證不讓工作脫節。並且提出「不敷衍，不馬虎，反浪費，反偸懶」等口號，很多工友在中午加班，平時工作拖拖拉拉的習慣也改變了，和大家一齊堅持勞動。將近六十歲的老工友何連生，丁如才，一面緊張工作，一面勉勵青工咸兆均說：「小伙子，加把勁，爭取做個勞動模範。」

江灣北陳家宅農忙托兒所工作同志們，帶着小孩子在村子裏散步。（本報攝）

工商聯歡迎桂參觀團

【本報訊】本市工商聯合會昨日在康樂酒家舉行茶會，歡迎桂林工商界參觀團，到該團團員及本市工商界代表約五十人。本市工商局代表先後致歡迎辭，希望桂、滬兩地工商界交流經驗，加强聯系，共同爲新中國的建設而努力。桂林參觀團燕南團長致辭，他說：上海工業在技術上確比東北和天津進步。桂林工業基礎還很差，需要努力向上海學習。該團團長表示：廣西人民是極希望上海工廠內遷的，甘蔗、蔴、竹產量都很多，並願竭誠協助。接着桂林工商局長姚克聽講話，他說：到上海之前，聽見過許多謠言，比如說上海工商業如何蕭條之類，但現在到了上海，看到一切都很好，澄清了許多不正確的謠傳。最後，自由發言，本市工商界姚曾湘、王性堯、審思宏、强錫麟等相繼發言，六時散會。

工務局工人發揮主人翁態度
修路通溝工作效率驚人
澆柏油鋪路面迭創新紀錄 排積水撈窨穽表現積極性

【本報訊】市政工會工務分會的會員們，在這次整修市區內重要道路工程和防汛工作中，由於政治覺悟普遍提高，工作效率有了驚人的表現，充分發揮了主人翁的態度。這些成績在解放前是絕對不會有的。

三工所華山路澆柏油工程，工程師事先估計每人每天可澆四十八平方公尺，但是經工人們實行了分工負責制的結果，每人每天竟澆了一百十二平方公尺。又在迪化南路碎石灌柏油新舖路面工程中，三十六人開始每天舖路三六三·四平方公尺，經不斷努力後，增加到五六四平方公尺，最後兩天竟達每天七一二平方公尺，創造了歷來舖路工程的最高紀錄。但三工所的工友們還想打破這個紀錄。

最近因霉雨而造成長樂路十三層樓的積水，由王志班的搖車通溝班負責排除，爲了市民的交通，該班年輕員唐文體積極帶頭，大家也都努力工作，雖然在烈日下，工作得手上起了泡，汚水滲透了衣服，但仍堅持下去。因此使長樂路有名的積水，比往年早退了許多時候。三工所以王阿弟（上海工代大會代表）爲首的一班工友共二十五人（內領班二人），在徐鎭路埋管工程中，更充分表現了工作的積極性，一天內他們除了十四公尺的埋管工程和挖填土二六·四（44×1）立方公尺外，還埋好直徑十二吋瓦筒十七隻，九吋瓦筒十二隻，砌好窨穽一口。爲了完成這項任務，他們並自動加工二小時以上。

一工所的王德榮溝渠班，在這次防汛工程中，每天積極的做撈窨穽工作，同時爲了工作地點在中心區鬧市，撈出來的汚泥不能像其他地區一樣放在馬路旁邊等到乾了才運走，爲了不使撈出汚泥不及運走而影響交通或減少工作時間，因此王德榮便親自帶頭，一面撈一面把汚泥裝入鐵桶，由汽車載到距離工作地點很遠的小宋公園路去，並且在每天下午五時放工後，再運走最後一批汚泥，這樣無形中又加了兩小時的工作時間。（任光燦）

★★★

路局決消滅運轉事故
規定三天爲「行車安全日」 要做到全路不出任何事故

【本報訊】上海鐵路局六月份全路發生的運轉事故共有二十九件，事故分析後，領導上在七月份內集中力量發動職工的勞動熱情，糾正態度，確實以切實的工具，正確使用工具，並號召員工消滅一切人爲的運轉事故。規定本月十、二十、三十三天爲「行車安全日」，要求做到全路不出任何責任事故。各有關處室及各分局特別注意警惕事故發生的因素。黨政工團聯合起來，動員羣衆，並且要做到向事故鬥爭。

過分明，及時獎懲，達成任務的個人或單位，將給予獎勵，不達成任務的嚴格檢討，追究責任。

公用局決添設
第二批給水站

【滬市新聞處訊】本市人民政府公用局本年度計劃裝設的棚戶區給水站一百處，以前已裝好九十一處。該局因以前請准市府撥發的裝設工程費尚有節餘，決定添裝第二批給水站，其確數俟裝設地點查勘完畢，即可確定。目前正在根據各區人民政府的查報，進行復查和估價工作，預計在本月底以前可以裝設完畢。此後對於設站工作，由於經費及工作關係，須作一結束，市民如有申請者，將予緩辦。本年已裝好的給水站，該局事先均請各區人民政府發動居民組織用戶管理，以後所裝各站亦將同樣辦理。因之裝設地點得到普遍和適當的分佈，解決了大部份棚戶居民的用水問題。該局歡迎各界對水站問題隨時提供意見，以便參考改進。

工會工作應面向生產
民生公司各地工會工作會議
個別代表存在單純福利觀點
着重年獎房貼而忽視了生產重要性

【本報訊】私營民生實業公司各地工會，爲搞好勞資關係，統一各港口工作的方向，於六月廿日在該公司上海召開了工會工作會議，到會的有上海、重慶等各地代表共十三人。由於長江各港口有早解放與遲解放之分，時間上不一致，各地工會工作有不平衡的發展，使這個會議作了半個月，已初步擬定了整個民生公司勞資集體合同草案。

由於出席的若干代表對於目前生產困難的基本情況沒有能夠掌握住，也沒有充分認識，只有從解決工人的福利問題着眼；更沒有抓緊搞好生產，從生產中來搞好勞資關係，因此在會議中存在着偏向，在會議上進行中普遍的反映了單純的福利觀點；忽略了目前生產，羣衆中存在的情況，並過高地提出了工人福利要求，個別代表忘記了自己在會議上的領導作用，明知目前情況，仍然提出「怕羣衆搞不通」、「上沒有辦法，向羣衆交帳」的話，並不包括在集體合同草案中，但不包括生產節約和獎懲爲基礎的單純福利問題上。在解僱金問題上，個別代表堅持年資獎金，並提出：「服務三年以上者，除發給遣散費三個月外，自第四年起每一年應發給若干個月工資的解僱金。」這樣就違反了全總頒佈的關於勞資關係暫行處理辦法第六條的「最低不得少於半個月，最高不得超過三個月實際工資」的規定。有些代表還要求公司每月發給每個職工「房貼」十單位，每月民生公司一共要七千多萬單位的房貼。這個要求就失去了團結資方，克服困難的原意；卻相反地增加了勞資間的糾紛，也增加了資方的困難。工會幹部應領導工人反浪費，節省一切不必要的開支，爭取資方擠出錢來多買新船，這才是工人階級的長遠利益！是新民主主義的航運政策；「暴利」事業要作到低利多運，已成過去。過份要求解僱金，期間一時，也會嚴重地妨礙了企業的正常發展。以上的偏向是值得糾正的，各地工會出席的代表注意糾正。目前會議還沒有結束，也是深入問題，解決問題的好時機。

汽車駕駛員
速辦執照審驗手續

【本報訊】本市人民政府公安局交通處自五月十日開始辦理本年度汽車駕駛員執照審驗手續以來，截至六月卅日止，前往辦理審驗手續者計有七六六張（普通一〇三〇張，職業六六七三六張），所核發執照總數一〇五五張（普通四五〇三張），祇佔該處三五張（二〇九〇張）的三分之一，九八五六張未辦審驗手續，職業尚有五張。據悉，項工作規定於本月廿五日截止，逾期辦理審驗，強行駕駛員以罰鍰。在此期間希各該科（漢口路一九三號三樓第四室）辦理審驗執照手續，以免自誤。

搞好民主評議
徐匯區舉行座談會

【本報訊】徐匯區各業民

救濟失業海員
五六兩月共救濟九千餘人

【本報訊】上海失業海員救濟委員會五、六兩月共救濟失業海員和海員家屬九，二五二人。五月份救濟了五，六百二十四個海員，發出救濟米一萬三千四百一十斤，還鄉生產費七十二萬七千元。六月份救濟了二千一百五十三個海員及六千二百二十八個海員家屬，共發救濟米十三萬三千七百八十五斤；同時發給失業海員十二人及家屬十五人還鄉生產費二百四十九萬七千五百元。

店員工會聯合籌委會
遷東方飯店舊址辦公

【本報訊】上總店員工會聯合會籌委會，定明天遷往西藏路東方飯店舊址辦公。該處飯店的大部分已改建工人文化宮，工會亦先後遷到那裏。此後將在店員規模很大，現在正在修造中，預定在八月一日開幕。

房地產業評稅完成

【本報訊】本市工商業稅民主評議委員會金融組房地產商業，在評稅工作中，開始抱有疑慮，造成了部份觀望情勢，經過主委周仲潔和積極分子發揮了帶頭作用，很快的消除了疑慮，進行業內互查互評，在兩星期以內，納稅戶從一百卅一戶增加到二百四十一戶，營業額從二百另八億增加到三百十五億。由於該業帳册比較完全，查帳工作做得仔細，總共自報了十多億。

市協商會稅務組開會
討論加速完成工商業稅評議 並將組織工商界學習新稅法

【滬市新聞處訊】市協商會稅務組於昨日舉行會議。各委員就如何加緊結束本期工商業稅民主評議工作交換了意見。並由本市人民政府稅務局副局長報告本市稅收工作目前情形。爲了根據全國稅務會議的基本精神，與調整本市稅收工作起見，各委員一致同意在新稅法及細則公佈後，應廣泛組織本市工商業者進行新稅法的學習。最後各委員就佣金報稅問題交換意見，並作出具體解決辦法，將建議市稅務局呈請市府批准後執行。

周新闡明了人民政府的稅收政策，並指出小組長的工作應該使納稅做到公平合理。民主評議會想到保對民主評議的意義加以充份敘述後，並說到會的八個行業，將先開始評議。在小組討論中，大家交換了許多關於評議方法的意見。中心組長表示：「今天手工棉織業組長表示，用之於民，政府稅收取之於民，我們必須完成民主評議的任務；政府稅收搞好，我們將更有利。」（錦卓）

額是三百二十九億，較第一次自報額增加百分之六十一。六月廿九日該業評議分會召開會員大會，大家很愉快地按戶評定，自願地作了光榮保證。現有幾戶把利息收入帳册送審核，他們在營業額內，八億，因此評定額較自報額二相反是減少。「現在我們證明了民主評議依法辦事，依率計徵，做到了不應該收的決不多收。」

上海汽車運輸公司成立

【本報訊】公營上海汽車運輸公司於本月正式成立；該公司前爲華東區公路局上海汽車廠，爲適應生產要求，故改組爲公司，機構事務由華東區公路局領導，辦理公私貨運、本埠市郊區碼頭倉庫等業務。

接受申新二廠出紗
代紡紗檢驗不合格教訓
品質迅速提高

【本報訊】本市中國花紗布公司自受代紡以來，第一次檢驗品質結果，水份太多，條幹不勻，成績尚不足五十分，該廠會也通過各車間的工會，提出檢討。據調查，除行政方面已提出檢討外，第一次代紡紗品質檢驗不合格的主要原因，在前紡部份的機械設備損壞，因「二六」後該廠出數日高，已與從前情形不同，車照現在的粗紗、前紡部份呈脫節現象，清花車，細紗車，都嫌不夠，其中錫林及鋼絲部份的鋼絲，梳棉時太快，運轉也快了，沒有了就出現了空擋，也就影響了條幹的均勻，致使該廠以前紡廿支紗，爲求出數高，普遍加快了十支、六十支、四十支、廿支紗等車，都未達到理想。經過這次檢討後，各車間生產會議，工人弟兄姊妹們都認清了品質的重要性，車頭都加快了，已提高了技術，工人們都普遍加以勞動競賽。

保衛和平力量大檢閱
和平簽名週昨結束
全市人民無分老幼熱烈參加
蘇德朝美日等國僑民也紛紛簽了名

【本報訊】本市人民爲了顯示保衛世界和平的決心，自本月一日起開始發動和平宣言簽名運動週，到昨天爲止，簽名週已結束了。各界人民在這一週內，以踴躍的簽名來申述他們反對帝國主義戰爭的決心，來檢閱保衛世界持久和平的力量。各單位的宣傳隊走上了街頭，深入了里弄、小菜場、棚戶，向廣大的人民解釋保衛世界和平及簽名示威的意義；同時也向家庭、親戚、朋友進行宣傳。無綫電也傳出了保衛和平的聲音。戲院、遊藝場、商店、學校門口分別設了簽名台，宣傳車用擴音機在街上傳播着秧歌、灘簧等形式熱烈地宣傳和平的遊藝節目。文工團結合了這一運動，用腰鼓、秧歌到各地出動宣傳。雖然在四日的宣傳中，遭到了破壞份子的搗蛋，接着第二天，他們更積極地出動了。蘇聯、德國、朝鮮、美國、日本等僑民也響應簽上了名字，表示出上海人民爲了爭取世界和平是不屈服於任何威脅的。昨天最後一天，各單位結合了「七七」抗戰紀念，來完成這一個有力的運動。

【本報訊】上海總工會機關委員會、青年團上海總工會總支，昨晚七時在上總六樓大禮堂舉行集會，出席團員及非團員計四百人。上總文教部長李家齊報告和平簽名的意義，同時說明保衛世界和平的力量的大。

老閘區政府、公安分局

局的全體工作人員，在和平簽名運動中，出動宣傳人員五十七人，區政府在二日到四日，簽名六人出動，一日到四日簽名出動六十六人，公安分局六十六人。宣傳，結果有一六、七六〇人簽了名。在簽名時，五金店員工會有一百三十多人在二日到電車上及蘇州河中的舢板上簽名。三聯工會有五、四〇人簽名。一百二十九人在二、三日每天晚上七時到九時深入里弄宣傳，動員了三、六四一人簽名。中國百貨公司和私營百貨業工會，一共發動了七千人簽名。老閘區計有十二萬人口，據到四日爲止的統計，簽

北四川路區

在區政府、團工委以及家庭婦聯、公安分局、復旦、上法等八單位配合組成廿七個小隊，七十個小組，七日下午出動五百餘人，進行全區性的廣泛宣傳。（徐曜）

黃浦區

在保衛世界和平簽名運動中，區政府、公安分局、婦聯、職業青年都參加了宣傳，也提高了政治認識，居民、各界通過這個宣傳，保衛世界和平深具信心。（王對春三）

邑廟區

簽名運動仍深入展開中。六日邑廟分局出動宣傳小隊，衞生事務所簽名。城隍廟自四日來，在每天門診時間向病

虹灣區

名的已有四萬五千人。對和平簽名運動展開後，里弄有組織的羣衆與無組織的羣衆一百四十一個小組，利用小型座談會、漫畫、擴音器、腰鼓、鑼鼓等，深入里弄宣傳。除前簽名二萬餘人外，在五六七日三天中，簽名者又達兩萬四千六百卅六人。（王融明）

徐匯區

家庭婦聯及各工廠的保衛和平簽名宣傳隊，深入各店舖里弄發動大家簽名。現全區簽名的已超出一萬六千餘人。

公安局警員在前昨二天聯合了家庭婦聯及各工廠的保衛和平簽名宣傳隊

家進行宣傳教育。南區家庭婦女自遭到上次反動份子破壞，信心更加提高，上次受傷的兩位會員六日繼續出發宣傳。（高平）

新成區

各界昨天在區政府統一領導下，動員了七千餘人，劃分地段，深入每個角落，耐心宣傳簽名。

滬東工人糾察學習班

二百五十個學員，昨天下午四時至八時半，在提籃橋、下海廟、勞動公園一帶宣傳保衛世界和平運動，出動了軍樂、腰鼓等隊，表演活報及相聲，共有羣衆二千三百零八人簽名。

衛生局清潔總隊

生勞動，在棚戶區展開簽名宣傳。第三中隊昨晨提早把路面掃清，六點鐘便敲打鑼鼓向攤販及買小菜的婦女宣傳簽名，一個早晨，就簽了一千二百多人。

滬中區家庭婦聯

昨天爲紀念「七七」，擴大宣傳和平簽名，工作人員自動捐款租了廣播機，由工作人員輪流向街頭羣衆宣傳，總計簽名的有三千七百多人。

生救會兒童臨時收容站

共有工作人員及兒童一百六十四人。從本月一日起開展兩天的和平宣傳教育，到昨日止，負責管理的人連續對兒童講話的小朋友外，其餘一百五十七人全部熱烈地簽了名。除了七個病童和不會講

虹口夜中學

同學爲了和平簽名運動深入農村，昨天到江灣一帶農村宣傳。農民們想起了以前日本鬼子侵略戰爭的痛苦，都紛紛自動要求簽名。

光實中學

師生在里弄中宣傳時，不但爭取了許多居民在和平宣言上簽了名，並替羣衆解答了許多問題。

位育中學

同學正在考試，不能出去宣傳，教師們就先分隊出動到街頭宣傳，詳細地向市民們解釋簽名的意義和目的，讓市民們自動地來簽名。（徐景賢、沈

民國中學

在昨天下午出動了六個小隊，進行和平簽名運動，宣傳地點是與馬廳公寓、那裏的孩子又多又大，同學們很覺爲難，怕組織上一個大釘子，經過全體同學的討論，先以文娛活動吸引羣衆，然後再由人上台來進行宣傳，再進行小組簽名，如果情況不好，再就發動羣衆入住宅去進行大組宣傳，結果文娛活動進行宣傳。一實行結果簽名者很多，吸引了一些小朋友而已。組進行家庭宣傳，由五人一小組，分六小隊同學，跟坐在外面乘涼的居民進行交談式的宣傳。又利用小組，並由積極分子作嚮導到六處，最後並把宣傳與實際情況結合起來，不致拒絕宣傳，以克服困難、解放居民們的不同心，侵略戰爭與民族說服，使民無信心的人在和平宣言上簽名。（民國通訊組）

★★★

興元、周修慶、梁煜華、李學良。）

東北銀行總行在上海招聘的財經幹部人員一百二十餘人，昨天午後乘火車赴東北。（本報攝）

商討高中畢業生出路
市教育局今舉行座談會

【本報訊】市教育局爲了商討本屆高中畢業同學出路問題，定今天下午二時在山海關路育才中學，邀集各中等學校行政負責人（每校校長或教導主任一人）、每校畢業同學一人，舉行座談會。參加座談的畢業同學會後並將回校向畢業同學傳達。

音樂院招生
對工人及幹部將從寬錄取

【本報訊】中央音樂學院上海分院本年度秋季將在上海、武漢、長沙三地招生，上海區已定八月七、八兩日考試，該院於暑期內將舉辦補習班，以便利考生進修。武漢及長沙區約在七月下旬舉行考試。關於該院此次招生，對於三年以上的產業工人、革命幹部及軍人、華僑學生以及弟兄民族學生將從寬錄取。該院院址在江灣市中心市京路八五二號。

解決高壓輸電網中的難題
過江電纜即敷設
電機工程學會等明座談討論

【本報訊】電機工程學會、動力工程學會、科協四團體，爲協助解決華東電網中一項高壓輸電網即由上海至浦東的過江電纜，楊樹浦東居民家發電廠，浦江電力公司在訂過楊樹浦，定明天上午九時在北京路清華書場舉行「浦江電纜工程」座談會，根據實際測量數據作了一個四結並裝。

浦江槙型八尺長的黃浦江電纜工程，資料表示，過去這種工程，都是由外國商人承包的，材料，我們現在必須自己用能力解決了，東方的智慧原來由遠至浦上，電纜的輸送，由北路的電纜公司，華商電氣公司至浦東，再過了四十餘公里，總大圈百分之十路，損耗在百分之。

由於這個變化很大，負端電壓，左右由最高三萬三千（伏）到最低二萬六千伏，相差百分之二十，照現在計畫，只有七果線路縮短，八公里，損耗可減低到百分之一，每年可節省到百分之多，增加生產力的電力，少費左右，作爲業者思慮之用。歡迎各界專家及該會會員前往參加討論。

越劇「借紅燈」昨天彩排
「太太問題」定月內拍好

華東越劇實驗劇團定於本月十四日夜場起首次在南京大戲院公演古裝悲劇「借紅燈」，昨天晚上在文化部禮堂彩排，十四日日場招待各界，演期只有一星期，共十三場。

「借紅燈」是一齣著名的舊劇，爲了參加上海文代大會演出，經過實驗劇團再三的討論，編導徐進、成容、藍流、沈銘、鍾泯、韓義聯合改編，糾正了原劇的錯誤看法，保存精華及人情味。此劇由鍾泯、韓義擔任導演，演員有袁雪芬的金鳳，張茵的蔡婆，徐麗芳的林夫人，魏鳳娟的林逢春，趙雅驎的賭徒，吳小樓的金三，陳金蓮的何建忠，呂雲甫的林太師等。

明天下午二時至十時實驗劇團在大中華大陸電台（週率九六〇）將播「借紅燈」全劇，別節目，全體演員播唱。

△「國泰」新片「新合家歡」已於今天起正式開拍。片題經國泰當局數度商討之下，改名爲「太太問題」，似較更爲符合這部喜劇的內容。「婦女春秋」約於十日內即可完成。「太太問題」亦計劃在月內爭取完工。（影）

△文華影片公司「思想問題」後即將開拍「腐蝕」，劇本由柯靈改編，已於上月底全部殺青，經送呈劇本顧問委員會研討之後，僅有一二小節略須修改。現文華已將修正本寄往北京，徵求原著者茅盾意見。一俟「思想問題」完竣，立即開拍，日期大約在本月二十日左右，導演則爲茅盾指定由佐臨担任。（桐）

△文華影片公司文工團，爲了響應和平簽名運動，昨晚參加大中華大陸廣播電台特別節目，演出新京戲，宣傳這一運動的意義。（桐）

劇影廣播

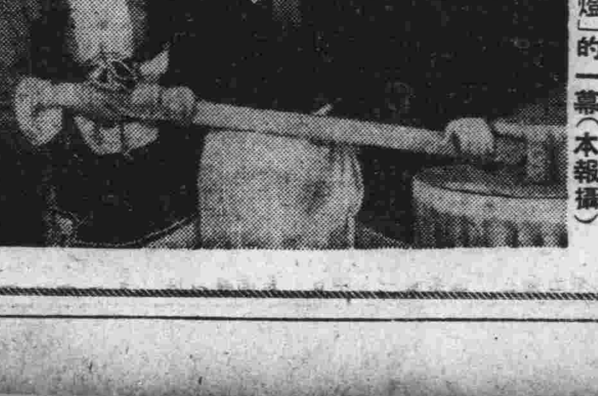

越劇「借紅燈」的一幕（本報攝）

星期文學講座
明天分在兩處舉行

【本報訊】「星期文學講座」第十四講，定明天上午九時舉行，中區主講人胡風，講題：「魯迅精神」；北區主講人黃源，講題：「什麼是人民文學」；地點仍在原處。兩區聽講人數一八九六名，北區五二三人，中區六六六人。其中職業青年一八〇人，學生五五八人，文協會員五〇人，幹部三八〇人，軍幹部一〇七人，婦幹部三人，大學生五二人，中教四二人，小教二〇人，專教二〇七人，職業者四四人，其中職業青年一八〇人，包括工人、店員、小販等三十人左右。中區於第二講時發動組織小組，已於上週成立了十八個區域小組，個別要求介紹參加小組者數十人，已分別介紹與各組小組長聯繫。北區正發動組織中。

高教聯經濟研究會
明討論教學問題

【本報訊】高教聯經濟研究會，爲布置下學期政治經濟學教學問題，定明天上午九時在高教聯，邀請經濟研究會會員及各大專院校政治經濟學教授座談，討論重心：㈠本學期政治經濟學教學檢討，㈡下學期政治經濟學教學計畫與講授提綱，㈢分組研究政治經濟學；

開槍拒捕擾亂治安
四殺人犯定今槍決

【滬市新聞處訊】強盜殺人犯丁光芬、徐友棠、楊松山、鄒小四子等四犯，主謀殺害人民，經本市公安人員及連續搶劫，本市人民法院依法各予判處死刑。除鄒小四外，各犯罪詳情已誌六月八日本市各報。本市人民法院按照職權先後將各案呈送本市軍管會覆核，該犯等亦經軍管會詳密調查研究後，以該犯等實屬罪大惡極，原審各判處死刑，應予核准。駁回上訴。並定於今日上午九時，一簽提上述四犯，押赴刑場執行槍決，以昭炯戒。

按：鄒小四子，本市慣竊，犯案累累，解放前曾經入獄。去年八、九兩月間，又犯搶劫本市嵩山路光德里三號蔣家、許家後，同盜犯多人又在北京西路五六九號義泰烟店等處，搶劫銀樓烟紙店；於民國路一四二號興烟店時，遭公安人員追捕，致使馬士良、本市殺害開槍拒捕，致使良等被捕後，又該犯拒捕殺害公安人員，本市軍管會認爲該犯嚴重妨害革命秩序，治安會，核准原判如前。

四川路青年會
器械健身室即開放

【本報訊】青年會體育部爲使一般青年有鍛鍊身體的機會，特將四川中路第二分會七層器械健身室正式開放。加以擴充照顧，青年工人參加練習，收費低廉，每期兩個月，七月廿日起舉辦訓練班，共六個單位，並由上海體育社工商乙組籃球隊主辦的第二屆工商聯誼又強華聯會七月二十日揭幕，地址在西藏北路十二號。

犧牲價格 一律
透涼羅帳 特別大犧牲

軍用床	透涼羅圓吊帳	每頂五五〇〇元
學生床	透涼羅圓吊帳	每頂五六〇〇元
三呎半床	透涼羅圓吊帳	每頂六三〇〇元
三呎床	透涼羅圓吊帳	每頂六五〇〇元
四呎床	透涼羅圓吊帳	每頂七二〇〇元
四呎半床	透涼羅圓吊帳	每頂七六〇〇元
五呎床	透涼羅圓吊帳	每頂八八〇〇元
五呎半床	透涼羅圓吊帳	每頂九五〇〇元

洞眼勻整・做工考究・尺碼準足

第一流的帳子 樣樣與衆不同

上海帳子公司 南京東路・淮海中路

最新編印 假期作業用書
春秋季用各六册 業已出齊

小學分年 暑假補習書
金雲峯 宋文藻 沈百英 沈紹良 校編

本書特點：㈠春秋兩季分編兩套，每套六册，適合各年級學生的閱讀程度；㈡每册十二課，每週學習兩課，足供六個星期暑假作業之用；㈢每課中常識、國語、算術三科教材綜合編制，互相聯繫；㈣通過故事形式，提高兒童的政治認識，啓發兒童的五愛精神；㈤採用時令教材，使兒童注意夏令衞生；㈥每册後附有總復習，教學生的趣味測驗。

一、二册 各一元六角
三、四册 各一元八角
五、六册 各二元五角
（一千倍計算）

學校彙購 八折優待
樣張備索

商務印書館 上海及各地

經濟新聞

津上月出口轉入淡季 進口總值增加
蛋品綿羊毛花生仁等爲出口大宗 金屬器材佔進口值百分之五八强

【本報天津七日專電】津市六月出入口淡季，津市六月出口較五月減少，進口較五月增加。據華北對外貿易局六月批准出口金額，出口總值較五月減百分之廿六强，進口總值較五月增百分之五七；以蛋品、綿羊毛、花生仁等爲出口大宗，進口貨中金屬器材及其製品數佔進口總值百分之五八强，列首位。

進口馬尾運銷國外 加工整理後免徵貨棧稅

【又電】中央財委會決定凡在關棧加工整理後運銷國外的進口馬尾，免徵貨棧稅，如內銷仍照章納稅。

中國人民銀行總行公布 統一調整全國外匯牌價

【中央人民電台廣播】北京七日消息：中國人民銀行總行今天公布，從七月八日起，統一調整全國各地外匯牌價，華僑購買人民勝利折實公債的外匯牌價和全國統一貿易外匯相同。調整以後的外匯牌價如下：美匯三五、〇〇〇元，港匯五、八〇〇元，英匯九二、二〇〇元，澳匯七五、〇〇〇元，印匯九、九七〇元，巴基斯坦匯九、九八〇元，緬匯六、九七〇元，新加坡匯一〇、二七〇元，瑞士匯七、六六〇元，加匯三〇、九三〇元，菲匯一二、五九〇元，暹匯一、六〇〇元。

中央貿易部制定辦法 檢驗轉口輸出商品
成交後在原起運地報驗 轉口地驗明貨證即放行

【本報訊】中央貿易部爲統一轉口輸出商品檢驗手續，制定轉口輸出商品檢驗暫行辦法八條，茲分誌於後：㈠轉口輸出商品應於確定成交條件後，向原起運地商品檢驗局（以下簡稱商檢局）報請檢驗。㈡報驗時未確定出口船名及轉口日期者，得於報驗時聲明，由原報驗局於證書上註明，補填時向轉口地商檢局申請。㈢轉口商品經檢驗合格後，由原起運地商檢局發給證書。㈣轉口商品於運抵轉口岸時，應向轉口地商檢局報請查驗，並附原證書，由轉口地商檢局於證書上簽註「驗訖放行」字樣，准予輸出。㈤轉口地商檢局應即派員查驗。㈥運抵轉口岸之轉口商品如需分批輸出或逾證書有效期間，及發現包裝破壞貨證不符者，均應向轉口地商檢局重行報驗，按初驗手續辦理。㈦轉口商品之檢驗證書上應註明品名、數量、運銷地點、貨主人、嘜頭、重量等項，不得塗改，否則須重行檢驗。㈧轉口檢驗出口商品，以在原起運地檢驗爲原則，其未經檢驗者，轉口地商檢局得予施驗，品質低劣者，於揀取標品後仍退還。

紗布平定
本客銷路尚暢 交易略見減少

【本報訊】棉紗交易續減，成交外客方面需要仍有進胃。本街復興廠亦略吸購，雙馬仍爲四二支金城和五八〇萬，廿支日光二四萬，廿支花紗布公司由私營廠售出五四八萬，前者五五〇萬。五〇萬。總成交六三五件，內花紗布公司售出四六一件，私營廠開出一六一件，上日各廠直接做十三件。

中國人民銀行公布 ...

【中央人民電台廣播】北京七日消息：棉布因客需多，售出一五五件。棉布公司門市部直接添購，場內交易減少，共做開二〇〇疋，售價龍頭市布仍爲廿四萬，又細斜廿三萬七，四君子元直貫廿四萬五，大都係本街門售店所進。染廠茶價平穩，條府綢廿五萬五，常州細布十七萬六，揚纖派力司（卅碼）廿四萬。棉花聯購處昨收進漢口細絨十五包，德字棉五八担，邵陽細絨八包。

漢人行杜絕金銀投機 首飾業限期登記

【本報漢口七日專電】人民銀行漢分行爲加強市場管理，杜絕金銀投機，今通告已營業的首飾業，須在本月廿四日以前辦理登記。

次檔糙秈提升 早稻供旺下落
麵粉零售商續暢銷 中糧原價大量賣出

【本報訊】昨日食米到貨增加，米店納本街補米，店也有添辦。到市貨勢減少，轉定開跌止，初開稍高，和米一萬二千，早秈及大米上升，早稻供應，結果穩和及次米糙秈白粳無上落。市稍披，多平定，下降二千五百元，一千至三四千，多下降三萬一千。昨日交易數量增加至一萬六百十一石。內中糧開出三千。

貿易 信託 公司 協助 廠商 生產

委託加工與收購成品 六月份總值一一二億

【本報訊】上海市貿易信託公司營業爲了照顧私營廠商的實際困難，六月份繼續以收購及委託加工方式協助各廠發展生產，據統計六月份收購及委託加工總值共達一一二億〇九九〇、七〇〇元，其中委託加工的計有毛巾二四、五四四打，細帆布三四、〇六〇碼，厚帆布上膠三一、五〇六碼，收購商品計有布疋、蔴袋、膠鞋、紙張、五金、建築材料等，共值九、七五七、八四四、〇二〇元。

★煤油內銷業務逐月遞增

【又訊】在國營專業公司收購農產品，人民幣下鄉條件下，農村購買力顯著提高，已大大發展了江浙及上海附近城鎮的煤油門售商，及本市商業都紛紛向該公司採購，該公司五月份賣出一號國光煤油四、六二六聽（每聽二五公升），二號國光煤油三、十九公升、八六、〇六〇元，六月份又賣出了五桶（每桶二百公升）、九七五、八六六、〇一二價值人民幣九、九〇二四、〇五三補二四價〇三、二五一二價，六月份賣出一〇六〇元，六月份增加了一倍以上。

清油跌價 豆麥趨漲

【本報訊】食油、油廠開價仍低，但本街因存貨還很多，昨日成交數減至四百担，交易稀少，扭轉十斤降五千，至一萬五千元，油供多，肥皂乾止跌，客貨生熟菜油平定，黃豆價格平定，豆餅中糧開出一萬一千七百担，豆銷暢，甚豆張家口菜豆上漲二百包左右，較昨升一萬元。

中糧公司大量供應，麥價上升，報價三千四百九十包，廠商開出一萬五千包，總計一萬三千九百〇五包，三百九十五包。

捲烟皂火穩靜 各廠普設門市供售 場內賣買益趨清淡

【本報訊】捲烟市場交易清淡，而實際銷路並不呆滯，主要有二點：㈠各廠目前普遍設立門市，凡烟商同業公會會員均可直接前去照行採買進。㈡北站一帶烟攤林立，範圍擴大。

蘇州專區供銷合作總社 收購菜籽小麥草蓆 同時供應農民大批食糧和肥料

【本報蘇州通訊】蘇州專區供銷合作社最近在農村收購大批農產品，同時又供應了農民大批食糧、肥料等，這樣促進了城鄉物資交流，對活躍市場起了一定作用。

五月十八日至六月廿五日，在吳江黎里、平望、蘆墟三區，代土產公司收購菜籽二千石，該社自購五百石，計二九〇萬元，並在黎里代糧食公司售出食米一十三萬三千斤，六千四百斤。

六月十七日至六月廿六日，在崑山、太倉等地代蘇南企業公司辦事處收購小麥六萬四千斤，由於目前農民夏種大體完畢，急需施肥，故購買肥料的農民均渴望小麥脫售，供應農民所需要，合作總社正準備繼續大量收購，並籌劃肥料供應。

三月廿九日至六月六日，計在吳縣許關區收購草蓆，二九八條，枕蓆六、九〇二四條、草蓆一、〇五〇〇條，蓆五千條、一二八〇〇個，代蘇南總社購草蓆一〇、九八條，枕蓆九〇〇個，友好地區合作社需要草蓆，合作總社準備繼續大量收購。（元鈞四日寄）

南京

【本報南京七日專電】紗布平穩，麵粉小麥續升，豆油十一萬五，麵粉小麥七萬二千五，金塔紗五百廿萬，蘇牡丹廿支，六萬八，白糖九十萬，固本肥皂八日折儲牌價四七〇四元。

無錫

【本報無錫七日專電】各物轉降，秈一、二一五〇〇元，粳稻九二九〇元，小麥一兵船粉六〇五〇元，豆油二二八五〇〇元，黃豆一二七〇〇元，變角。

漢口

【本報漢口七日專電】銀根鬆，申匯每千元加五角，豆油卅五萬一千九百三十元，菜油十四萬七千六百，白黃豆十九萬，棉油廿一萬五千，頭牌細紗，布一萬一千三百萬，鄂北鐵機布九十包，公安八十七萬，太平店八十四萬，九二萬、廿支紅球紗六百廿萬，新折儲牌價三、五七一元。

廣州

【本報廣州七日專電】折儲牌價六、五九〇元，中米十三萬八，廿七萬，八四萬，桐油七十三萬，油八十三萬，十七萬，六萬，三十八萬，三冊二支天女，紗七百廿五萬，燒鹼一百八十萬，煤油一百二十五萬，九精，八百十六萬，白報紙廿五萬。

天津

【本報天津七日專電】申匯一〇〇，粉一元五角，六萬六，成交二億五千萬，玉米八百卅元，小麥九百廿，外來，豆一千、〇冊三、八萬，生仁三萬八，四支十五萬五千，青皮豆油卅萬，四冊，八馬紗七百三十萬，七七，全紗二百九十萬，細布廿八萬二千八萬，冊二萬元，七十七萬，鹼面六十六萬，高樂二萬七千，八日折實價四九七七元。

化工原料市勢正常 顏料議價局部稍升

★顏料市價昨部份議升，華北牌每兩五千五百，陰丹士林每箱四百元，一〇萬，露天每箱四五萬，二萬，窯燄價粉九〇萬。

★染料穩定，場內成交寥寥，昨日中染公司仍以原價大量開售。

★橡膠製品市場並無變化，原料紅橡皮每磅三千一百萬。

★化工原料昨市平靜，燒鹼每桶仍八〇萬，月牌燒鹼每桶趨一〇萬二。化工牌價並無變動，肥田粉業務已歸土產公司經營。

★外銷箱茶，華商輸出行（亦）略有（波）...

京津匯率回平 外匯牌息均無變動

【本報訊】人民銀行內匯率不動，內匯市場成交五筆，計二十一億元。

★內匯管委會內匯率昨略有調整：北京、天津均由五角改爲平匯。

★中國銀行外幣、外匯牌價及利率委員會牌息均無變動。

★票據交換總額，計四、九四七、一二五張，金額一七七、八三六六、八三九、〇七六元，退票五二九張，金額七三一、六二三元。

天津皮毛貿易——半年來的發展趨勢——

郭金民

北區皮毛公司與私營皮毛商共同努力推動下，皮毛業在半年來有了相當成績，一般物價日趨穩定的情況下，得以暢運口岸。加工輸出在華內地多年積存的皮毛，對國家收入、提高牧業生產農民購買力和扶植畜牧業，這半年的皮毛貿易，有幾個特點：

㈠皮毛價格和國內一般物價背道而馳：年來，除地毯外，皮毛、腸衣價格在本年三月份國內物價穩定之前，始終上升。在三月份，則尾隨外匯價格之上漲而上漲，一、二三萬元，小米則由九百六十元至一千元，美匯由兩萬元上升，五千元提到四萬二千七百元，八紫羔皮價格由十三萬一千元升至十萬一千元，西寧毛由八千元至一萬一千一萬，由一萬七千七萬，張到十萬八千元，猪腸由五千六百，張到十萬五千六百萬兩。

六千九。自三月間，國內物價穩定後，頭回落，但國外匯價相對抑低，但皮毛價格卻仍跟隨國外價格繼續上升，與國內物價背道而馳。以五月份與二月份比較，小米由一九七元落到一千一百六十元，美匯由三萬五至二萬五，八五至三萬九十萬，紫羔皮由兩萬二十六萬元，西寧毛由二十萬元上升到三十萬一元，八張到五萬五，羊腸由兩萬七千元上升了百分之九十，每根價格由六萬五千元，皮毛腸衣等也是連續上升，張到六萬五千元，每磅由兩角六到三角二，黃狼皮由一元六角五一元，都由三月份開始回升，國外價格的上漲，自然刺激了口岸的皮毛價格，但在搶購之下，口岸價格高於出口商的價格，致使產區價格益高。

㈡換貨方式的普遍應用：國外價格的上漲，自然刺激了皮毛收購，由去年十月開始，皮毛公司出口價格上漲的影響，出口商因而增加了收購量。

格高於國外，造成皮毛出口無利的形勢。㈢皮毛貿易量加大，促進城鄉交流：由於國外價好銷暢，且某些商品時而供不應求，國內主要皮毛產區大西北已全部解放，交通恢復，便各地皮毛得以暢運出口，水陸之惡化，使收農能積極出售其皮貨，私營皮毛商努力推展業務，達陝、甘、寧、青、新、晉、川、鄂等地購運羊毛、皮張，及在冀、察、綏等省則依靠腸衣、皮毛公司結合合作社擴大收購，工廠加工組織。在津，則由一九四九年十月到五月的十個月中，已運津的羊毛，出口量大增，就比去年一月至六月的皮毛出口數量增加了兩倍。

備了津的包頭、西寧、甘肅、新疆皮張、隴右羊毛等皮毛及鄰近地區的各種皮毛貨源，已運西北口岸，在西安的大量皮毛，四月份以來每月約達四百五十萬斤，皮毛運津的每月約二百萬斤，但去年同期，則四百二十萬斤，皮毛平均每月只有一百多萬斤。

除日常成交外，自今年一月到現在，在去年的皮毛交易，二月旺季時經常趨於合理，在上市量近於把握，㈢利潤趨於合理，穩定發展：去年皮毛交易平均，天津已大有起色。這比起去年的皮毛交易已近三倍，但平日市場上的腸衣，公營私營均獲利潤，現在縮小了一倍，但也一般的保持了百分之十的利潤，中間剝削減少，使正當的皮毛收購者及天津差過這種過份的利潤，正剝削毛過使。

六、十二、七、家增達二二十七家，家數增加，毛、價、值比例，皮毛商出口比重也出佔總額的百分之四、分之三。腸衣商由九家增加到二十多家，由於六月，公司二月份的出口量較上月增加了九倍。

㈣皮毛價格今後走勢：二月份以前的經營方法、開始了以布易毛、以貨易毛的方式，也有多人民幣在市場收購行之處，但人民幣購買毛業。

自三月份以後，人民銀行已逐漸放寬了口、張家口、包頭市場的使用幣，以布易毛、三月開始轉化了對內地物價過高的影響而出現了交換比例的變化。至於舊習慣，人民幣計算比例大致平穩。

金額的交易，收購農產品亦以人民幣換算一中擔（以上，也減低了一斤的量）...

增加收入，提高牧業，刺激牧民生產積極性，是國家的增收對象，這種經常的皮毛價格上提，使農民收入增加，生產擴大，必須注意的一點是：皮毛價格今後仍要以國內物價爲基準。今後，也要提高，由於西寧毛今年一斤換大米九斤，多換小米九斤。

值得考慮的是：皮毛貨源提高而又價格計算，收入和定的交換比率，這種交換率今春一斤毛換大米一斤，今年五月比一斤半，皮毛價格又趨向再高，也就是說皮毛業在定的交換比率上，仍要依靠私營皮毛商，也是決定的因素。

行市表

（七月七日）

折儲牌價 五一七八元

價格：中白粳廿四萬五，普通煤球一萬七千五，龍頭細布廿三萬，本廠生油四八萬，今天人民銀行折實儲蓄牌價，每單位爲五一七八元，與昨平。

（昨四項必需品）

[The 行市表 market tables (金融、利率、內匯、食米、麵粉、雜糧、食油、食糖、棉紗、棉布、棉花、西藥、燃料、化工原料、化妝品、絲綢、棉織品、顏料、洋紙、染料、捲烟、日用品、廠盤表、出口物資等) are printed in dense vertical columns.]

金融（中國銀行掛牌）：美金（匯）三五〇〇〇，又（鈔）三五〇〇〇；港幣（匯）五八〇〇；又（鈔）；英磅（匯）；澳磅（匯）；羅幣（匯）；盧比（匯）；瑞士法郎（匯）；加拿大幣（匯）；新加坡叻幣（匯）；巴基斯坦匯；菲律賓（匯）。

重要物品小菜零售價格（七月七日）

高媽和解兒

柏林

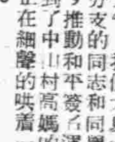

上午，我們大夏大學文學院分支的同志和同學一起出去，推動和平簽名運動。我們到了中山村高媽的家裏，她正在細聲的哄着一個看來不滿週歲的孩子。

「老婆婆！」周村同志這樣稱呼道：「妳說妳歡喜天下太平呢？還是打仗？」

高媽抱着嬰孩，站了起來，注視着我們，遲疑的問：「有啥事體哦？」

「你歡喜打仗，還是歡喜過太平日子？假使你不願意打仗，那麼請在這張紙頭上把你的名字寫下來。」周村同志重覆了一句，順手把簽名紙放在就近的桌上。

「啥格？又要打仗啦？現在勿自幾太平？自從去年共產黨進了上海，阿拉兒子和媳婦才可以天天到廠裏去做工，爲啥要打仗？」

「老婆婆，因爲現在美國人又在準備打仗，侵略別人，所以我們老百姓應該團結起來，表示我們不要打仗，要安穩過好日子。請你老人家在和平書上簽個名，意思就是表示你歡喜和平，反對打仗的。簽名的人越多，我們和平的力量也就越大，美國人一定嚇得縮頭縮腦，不敢再打仗了！」周村同志這樣的解釋。

「先生，簽了一個名字有啥用場，人家不是講美國有飛機、大砲，還有啥格叫原子彈……」

「老婆婆，他們的武器是沒有用的，假如沒有人民，單是武器是打不起仗的，所以全世界的人民都要簽名，表示大家都不要打仗。」

有一個決心，反對他們發動戰爭！」周村同志再進一步的向她解答。

高媽好像在想些什麼，眼睛不停地盯着手裏的嬰孩，漸漸的露出了笑容：「講起戰爭，阿拉就會記起，老底子國民黨時候，阿拉格兒子也是來拉廠裏做工，不講生活辛苦，前三年還把阿拉格兒子抓去當了兵，到上海，講打啥格『共匪』。當年共產黨來到上海，伊才跟解放軍一道回來。共產黨斜氣好，不要阿拉格兒子當兵，叫伊再回到廠做工，再也不受人家欺侮了，所以現在講起打仗，阿拉就恨煞了！」

周村同志說：「對了！所以請你簽個名，表示你反對打仗呀！」

「好格，阿拉寫不來，高媽想了許久說：『阿拉寫個名字可以吧？』」

周村同志：「代寫是可以的，不過們這個簽名手續沒有經過本人同意是不可以亂簽的，亂簽就失去意義了。」我們代她簽了名。

「格……小囡……叫啥……格……名字？」周村同志學着高媽的語調問。

「解兒，解兒，叫解兒。」

高媽很快的說了出來，伊格名字叫『聽不出』，個奇怪的名字，高聲的解釋道：「伊拉爺是上海解放以後，搭工廠裏一個女工結婚，不到一年，就生出這個小寶貝，滿月時候，請工人弟兄來吃滿月酒，伊拉爺伊起個名字叫『解兒』……」

「各位同志都笑了。」這時解兒小小的面龐上正浮現着笑容。

和平簽名家庭座談會

禾木

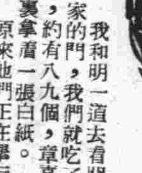

在和平書上簽了名，從這方面就可看出人民對保衛和平已下了決心。我們家裏的每一個人也不應該落在人後，都應該在和平書上簽上自己的名字！」老章說完了，他自己首先在和平書上簽了名字。

接着是振民一老章的大兒子：「杜魯門這個戰爭犯子，今天不但派遣了武裝部隊幫助李承晚匪幫襲擊朝鮮人民，同時又調派第七艦隊阻礙中國人民解放台灣，徹底暴露出美帝企圖發動世界戰爭的野心，但是紙老虎，要全世界人民團結起來，堅決反對戰爭，普遍展開和平簽名運動，就可打破美帝這批戰爭販子的迷夢和妄想。」

跟着振英、振華──老章的二子一女──和老章的父母妻子也都換次地在和平書上簽了名。老章的母親，不會寫字，由振英代寫，並且最後是八歲的振華說話。

大一些，好讓帝國主義的戰爭販子看到我們的力量而發抖。

這會經過半個多鐘點，這個家庭簽名座談會才圓滿結束。上名字，因爲我早已簽過，就由明單獨地簽了一個。

老章拿着簽滿名字的和平書很得意，同時他也要我們給簽老章任務完畢後，就由振國把和平簽名書交給里弄負責宣傳的人，這時老章才和我們扯談起來，我向他說：「老章，你們這個家庭眞够說得上是一個模範家庭，我應該向你們學習，從此我也要把我的家庭好好地組織起來。」

我和明一道去看朋友章嘉餘，剛跨進他家的門，我們就吃了驚：客堂中坐了一族人，約有八九個，章嘉餘正坐在上首講話，手裏拿着一張白紙。原來他們正在舉行簽名擁護和平的家庭座談會，章嘉餘正在講着和平簽名運動的意義。他說：「……不論男女老幼，很多人都

振英說：「全中國全世界人民都在熱烈的簽名，一個名字就是一分力量，看美國戰爭販子還敢發動戰爭嗎？」

老章的母親說：「戰爭使我受够了苦難，現在我活到六十多歲了，也最恨戰爭。和平，所以我要簽名，願子孫們都能享受和平的好日子。」一說着就叫振英代筆寫上一個名字。

「不但我自己要簽上一個名字，還要替平兒也簽一分力量！」老章的小孩子抱着滿週歲的小平兒，好使我們的陣營多增加一分力量！」

壽康里的和平簽名

鄭海望

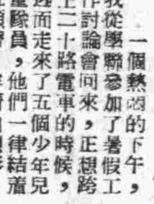

黃昏時候，一個比較大些的女孩子，手裏拿着一頂紅旗和一本簿子，很和氣的走來向我說：「先生，請你在和平書上簽個名字好嗎？」

「不，我簽過了。」我很快的回答着。

但另一個剃光了頭的小朋友接上來說：「先生，你的家裏，還有人沒有簽名嗎？」

「唔……」我想起了我們家裏的人，少年隊員走過去了，我也搭上了電車，在車上，我想起了，他們都簽了名沒有呢？於是每個人的影子在我腦海中掠動起來了。

首先我想到了爸爸，他老人家在寧波，早在十天前，他來信說，已在中山公園門口在和平書上簽了名，他還說，這是很有意義的事，囑我也去簽名，不要錯過了這機會。

媽媽在上海，前天上市去買菜，在巷口剛碰到了五金公會的宣傳隊，她老人家也簽上了自己的名字。

大弟弟在「寧波日報」擔任外勤職務，他不僅自己簽了名，而且還在報上寫了一篇文字，呼籲大家一一來簽名。

妹妹在去年師範畢業後，參加了某軍的文工團，前些日子隨軍到了定海，我的小妹妹現在是告訴我，她已在文工團簽過名了。

陀寺，我的小妹妹信中說，她已簽名了。

作人員，我的尚在機關裏工作的內人是熱心於簽名運動的積極份子，在機關裏不但自己簽了名，而且還動員了不少人簽名了。

爭。兒子寶寶也在寫字，特地教他寫上了自己的名字，最後，我想到我自己也寫了名字。

身的女傭人──桂香，她是剛從鄉下上來城裏的。「一吧」，像一定還未簽了吧，我們決心動員她去簽名，於是我下電車以後，不向學校去了，急急忙忙的向家。

我從學校參加了暑假工作討論會回來，正想跨上二十路電車的時候，迎面走來了五個少年兒童隊員，他們一律結着紅領帶，穿着白襯衫，

歡迎的，雖然我是鄉下來的姑娘，因爲在戰亂時吃盡了苦楚，所以當二個學生來宣傳和平簽名的時候，我也寫上了自己的名字。」

當我招呼桂香中走去，告訴她和平簽名的道理，要她去簽名的時候，可是媽媽笑起來：「了，她說：「她已在上半年簽過名了！」而且很出於我意外的，桂香也和我說：「和平是大家所

當我同媽在談着

跑了過來，房東王大叔的時候，他說：「你們全家都簽上了名，是我們壽康里的光榮，我一定以你們作爲榜樣，動員全里的人都來簽名。」

就這樣的，我們壽康里在王大叔的推動下，老小八十九個人全都簽上名了。

王大嫂簽名

爲了和平，爲了反對侵略戰爭，

王大嫂握起筆，在呼籲書上劃上「十」字。

劃上去：像一張封條，把一切屠殺人民的武器封禁！

劃上去：是一顆堅決的心向全世界發出有力的宣誓：「爲保衛和平而鬥爭」。（陸嘯白）

來函照登

▲上海大公報編輯部：貴報六月十四日第五版登載紹馨君「文」，內容多處與事實不符，茲提出左列各點，請予更正：㈠查本省沸石總儲量根據現有調查資料，不過二七〇萬噸，至四〇萬噸，開採過的礦區約計四十餘處，而紹馨君所舉僅三處之儲量竟達七千三百萬噸，較全省已知總儲量超過二十倍之多。㈡前日寇在義烏雖曾進行開採，但規模不及武義之大，在武義、蕭華站有輕便鐵路銜接，浙贛路金華站，不是義烏車站，武義沸礦辦事處係由本廳組設，不在義烏，也不是實業廳所設。㈢太原西北鋼鐵公司通過本省公營泰生貿易公司即現在中國土產公司浙江省公司）向本廳（不是實業廳）訂購沸石，只有一百二十噸，分兩次交貨，而紹馨君所說一百廿萬噸，並未恢復開採，浙省實業廳立刻恢復開採，預定了一百廿萬噸一及「已有三十萬噸正在開採中，裝待運」，並未經過一函請購工作，實業廳和本廳均未參加，此致敬禮。浙江省人民政府工礦廳啓。

▲大公報編輯同志：貴報六月十七日經濟新聞欄內刊載蕪市開徵米糧交易稅消息一則，與實際情況不符，本局並未開徵交易稅，特此函達，予以更正爲荷，此致敬禮。蕪湖市人民政府稅務局啓。

洋行買進平水新珠茶數十箱，以委託土莊棧自製居多。昨英商怡和家依舊不在市上採購，成交價五角三分實元。

新兒童

第三十四期

：每逢星期六出版：

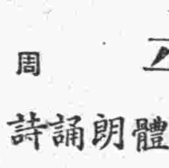

保衛和平

孩子們集體朗誦詩

周岳

甲　侵略戰爭！（鼓一下）侵略戰爭！（鼓一下）萬惡的侵略戰爭！（鑼，鼓各敲一下）

它，殺死了千萬人的爸爸和媽媽！
它，殺死了千千萬萬的小朋友！
它，燒毀了多少房屋和工廠！
它，炸毀了多少城市和村莊！
每個人都在高呼：

全　「我們不要戰爭！我們要和平！」（鼓二下）

乙　誰不要和平呢？
誰願意替帝國主義強盜來殺死自己的哥哥、姊姊、弟弟、妹妹、爸爸、媽媽呢！（鑼、鼓各一下）
誰願意替帝國主義強盜把房屋燒掉，把幸福的生活丟掉呢？（鑼鼓各敲一下）

丙　每個人都不要戰爭！要戰爭的祇有瘋子，
——祇有日本鬼子；祇有法西斯強盜；祇有美帝國主義強盜！（鼓一下）

甲　一個失去了爹娘的孩子，想起自己的遭遇，是多麼悲傷！多麼憤怒！
（二胡拉「月兒彎彎」一曲，奏第二次（循環時）才開始唸：「爸爸……」要慢，語調悲哀而又憤怒）
爸爸是被強盜用刺刀刺死的，血還沒有乾！
媽媽是被強盜用炸彈炸死的，屍體還沒有找到！
哥哥是被強盜拖去當炮灰的，到現在還沒有見過面！
家是被強盜用火燒掉的，變成了一堆土堆！（鼓一下）
當他想起這些，他高呼出：

全　「我們不要戰爭！（鼓一下）不讓強盜再奪去我們的爹娘！不讓強盜再破壞人們幸福的生活！」（鑼、鼓各敲一下）

甲　現在，在蘇聯；在中國；在東歐；在所有的人民主國家裏，人民都翻身做了主人；人民都過着快樂幸福的日子！
（二胡、口琴同奏「祖國進行曲」，如無麥克風，可用留聲機唱，或多用幾隻口琴，聲音不可過大）

乙　在那裏：（從此起較快）房屋一天一天地多起來；工廠一天一天地多起來；吃的、用的、穿的東西一天一天地多起來！

丙　在那裏，漸漸地：每個人都有工做了；每個人都有飯吃了；每個人都有屋子住了；每個小朋友也都有書念了！

丁　在那裏：每個人是主人；每個人為人民服務。

戊　在那裏：不許有搶東西的強盜！（鼓一下）不許有殺人放火的強盜！（鼓一下）不許有拿人當牛馬的強盜！（鼓一下，從此起轉慢）

全　全世界的人們都在希望；希望也有這樣快樂幸福的日子！（「祖國進行曲」停止）

甲　這樣，嚇得這般殺人的強盜，嚇得這般拿人當牛馬的強盜，發抖了！（鼓先鑼後各敲一下）

乙　他們把人類的幸福——原子能，做成了炸彈！（鼓一下）

丙　夢想恐嚇全世界的人們！他們叫全世界的小嘍囉，小走狗，拿起槍砲，炸彈，夢想再來一次搶！殺！（鼓一下）

全　但是，我們告訴他：在蘇聯不但也有原子能（鼓一下）而且還用來建設；用來保衛世界和平！（鼓二下）

丙　我們更要告訴他：（二胡、口琴同奏保衛和平。如無麥克風，可用留聲機唱或多用幾隻口琴，聲音不可過大）

全　世界上有十萬萬以上的人民已緊緊地團結在一起！地球上的每一個角落都響遍了和平的呼聲！

甲　在不同的地方，不同的種族裏，千千萬萬雙愛好和平的手高舉在一起，使強盜嚇得發抖！

乙　用不同的語言不同的聲音，千千萬萬個愛好和平的人千萬張嘴一個呼聲：

全　「我們不要戰爭！我們要和平！我們要砍掉野獸的血爪！」
（「保衛世界和平」繼續奏第二次較上次快）

丙　現在，全世界的人們已緊緊地團結在一起！他們在「和平簽名書」上寫上自己的名字，來表達自己的意志！

全　千千萬萬個和平意志，高叫出同樣的聲音！使強盜們嚇得發抖！千千萬萬個和平意志，高舉起鐵一般的拳頭！來砍掉野獸們的血爪！

乙　在蘇聯，在東歐，在中國，在美洲，在世界上每一個角落，

丁　有白手，有黃手，有黑手；有男人的手，有女人的手，有老年人的手，有小朋友的手，

全　千千萬萬雙手，全世界愛好和平的手，
在「和平簽名書」上寫下他們自己的意志，
「我們要求和平！」（鼓二下）
親愛的兄弟們！姊妹們！
不要看輕我們自己，
我們的年紀雖然小，
但，千千萬萬隻小拳頭高舉在一起，
強盜是會嚇得發抖的！（鼓二下）
快把你的名字寫上「和平簽名書」！
用我們和平的槍，
針對着敵人的心臟，
勇猛地刺下去！（樂器齊鳴・幕下）
（接着唱「保衛和平」歌聲宏亮有力！）
（附註：這篇「朗誦詩」已選定在七月九日（星期日）在人民電台廣播。）

一位報販簽了名

林頌茵

近幾天，報紙老是來遲了，因此我不耐煩地在門口等候着。

我焦急地等候了好久。「解放日報」——「大公報」！——直候到快九點鐘，一陣熟悉的賣報聲，從遠處傳近來。當送報工友走近時，順手從脅下抽出一份「大公報」，遞給了我。

「這幾天報紙送得這麼遲？快九點鐘呢。」我忍不住地這麼說着，實在帶着抱怨的口氣。

「哦，派報派得遲！」他剛走過，急忙回過身來，很抱歉地說。

他正想往前走，又想起什麼似的停下來，補充地說：「因為這幾天有重要新聞，使得報館出報的時間也遲了一些。」

他似乎很想跟我扯談，就這樣斷斷續續地接下去說：「聽得說，美帝國主義狐狸尾巴顯了原形，就像一頭野犬，又在瘋狂了！他們想咬人。一方面派海空軍攻擊北朝鮮人民軍，一方面派遣什麼第七艦隊侵略我國領海，想阻止我們去解放台灣。哼！台灣是一定要解放的，什麼也阻止不了我們的決心！美帝國主義要挑撥戰爭；但是我們要保衛和平！我們要緊緊地靠攏着，團結起來打敗美帝的挑釁！」他彷彿碰到了一個親近的熟人似的，把心底要說的話，盡量地說了個痛快，說出了這麼許多的話。

說到後來，他肩頭一皺，額角上鼓起了好幾條紋痕，這不是衰老，這是對於美帝的憤怒，對於保衛和平的決心。

「是的。毛主席說的，帝國主義是外強中乾的，因為它沒有人民的支持。所以只要我們愛好和平的人民，團結在一起，便能夠制止美帝的挑釁，贏得和平的！」我佩服他看清了目前的形勢，也就接着說。

「是呀！我們要贏得和平。所以——嘿嘿，我也在和平書上簽了名呢！」說着，他閃着有光的眼睛。「我說字寫得不像個樣，拗不過那位派報同志，堅持要我自己簽名。嘿，這是力量啊！」

我笑了，點了一下頭，沒有說話，只看着他揚着的一大疊報紙。他似乎覺察了。他向我笑了一笑，趕緊地看了看手下的報紙，急急忙忙向前去了。

我呆呆地望着他遠去的背影，消失在街頭的拐角。我跨進門時，高興地想：這給美帝揍了一棒。我又想到：這對和平的力量又增加了一分！

★　★　★

我做了小農人

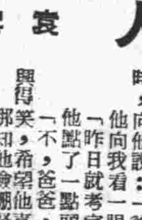

袁聖

田裏一割過麥子，泥土就在犁和鐵鈀下翻了身，接着就要戽水，插秧，做黃梅（一）了。那天，放飯回來，媽媽拉我到廚房裏，私下問我：「學校還有幾天放暑假？」

我回答她：「今朝（二）大考完畢，後朝上晝（三）去拿成績報告單。」

「那麼，明朝上晝你跟着爸爸下田去幫忙。」我張大了眼睛問：「叫我做什麼呀？車水、插秧，我一件都不會。」媽媽摸着我的頭說：「爸爸自然會教你。」

過了一夜，我心急地吞下了早飯，候着爸爸下田時，向他說：「爸爸，我也去。」他向我看一眼說：「不要到學校裏去嗎？」「昨日就考完了。」他點了一點頭說：「好。你是想去玩嗎？」「不，爸爸，我去幫忙，」我這樣說，希望他高興得笑，希望他喜歡我。那知他臉綳緊了說：「哦，去幫忙，你看見誰穿了紗襪子和橡膠鞋下田，在工作以前，一點兒都沒有準備。」

「這話真不錯，」我心裏想，臉紅了，連忙脫下了鞋襪，捲起了褲脚管，赤着脚，踏在地上，脚底心裏癢些些地，怪難受的。父親說：「走吧。」在門口，母親替我戴上了雨帽，說：「小農人下田了。」我，聽了很高興，也很驕傲，一路上，我跟在爸爸後面走，垂下了頭，把帽邊拉得很低低地，但碰到的熟人都看出是我。有的故意向我爸爸說：「哎唷！你那裏尋來的小看牛佬？」有的說：「小伙計上工了，千萬不要『車水吊田雞，插秧蹺小雞。』」「啊！」爸爸老是笑笑，跟他們打招呼，我把頭垂得更低了。我家已經插完了三畝田的秧，第四畝中水還不夠，要再車一落（四）才好插秧。和我家蠻工（五）的人也來了，都用驚奇的眼光看我。我只是不做聲。

六月的太陽可真熱，把車水軸上的木榔頭都曬得發燙了，潑上一些水，才能踏上去。雖然，以前我也和別的小孩子像做遊戲地車過水，總是硬着頭皮地踏幾脚就下來了；這一次，可不對，我在爸爸的旁邊，上槽（六）時，他們都是慢慢地踏的，我還能一脚一脚地應付，可是爸爸說我屁股翹得太高，脚下沒有力，脚底擱榔頭，應該迎得近一些，踏得下一些，這已經使我覺得十分吃力；他們愈踏愈快，我的脚跟不上了，只見榔頭在脚下飛轉，眼花了，脚踏了空，兩手趕快抓住車架上的橫子，把脚屈了起來，讓身體掛在半空中。他們都哈哈地笑了，並且有人叫：「吊田雞了！」「吊到一隻小田雞！」我慚愧得很，同時又生氣，差一點兒哭出來，手又不敢放；好一會兒他們才慢下來，我才敢再踏上去，一脚一脚地踏，漸漸覺得口渴，但是腿裏沒有力氣，汗淌背，我要勉強繼續踏下去，巴望着快些籌（七）人手中的籌，同時數着自己的脚步，計算踏多少下才可以纜過一粒纜珠，還有幾籌，共要踏好多脚，這樣地一秒又一分鐘地挨過去。好容易息落了，我們的衣服，都給汗滲濕了，我想：「我們車到田裏去的，其實不只是水，還有許多汗，假使沒有農人的汗的灌溉，稻禾那兒能夠成長。」可憐，我只會坐在地上，腿軟綿綿的，好像爬了一座很高的山一樣吃力。要開始插秧，我以為插秧總不會有車水那麼吃力了，就勉強站起來。他們一個個地下了田，都插六棵行（八）；爸爸把我排在末了一個，也是末了第二個，叫我先看他插；然後教我左手拿秧，大姆指和食指分秧，右手拿過左手分出的一小撮秧，用大姆指食指和中指夾着秧根，使秧在三個指頭間插入爛泥中，他又告訴我先練習四棵行；我開始學插秧了，心裏不禁起了一個念頭：「我學會了將多高興，可以去告訴老師和同學，他們一定會稱讚我，並且羨慕我。」

那知我插下去的秧，不是太疏，就是太密，前後左右對不直，彎彎曲曲。分的秧不是太多，就是太少。有的插入了脚窪中，連秧頭都沒在水裏了，有的插得太淺，又浮了起來，趕緊重來。同時又怕螞蟥吸血，時常將脚提出水面看看；半把秧還沒插掉，低頭在兩腿間看到爸爸和其餘的人，已經離我很遠了。爸爸叫着：「快一點兒，插了半天，還在那裏，一動都不動，真的在『蹺小雞』了嗎！」我心裏真着急，然而沒有法子快呀，一把秧插完，腰中陣陣地痠痛，不止。不多久，他們插到了頭，又從那兩邊插過來，這次是爸爸第一個下來，他一刻兒就追上了我，嘴中不斷催着：「快，快。」我給他催得手忙脚亂，腰更痠了，又急又恨，禁不住說：「早知這樣，我不來了。」這句話惹起了他的怒火，喊着：「你會一世到頭享福嗎？」說着，伸手過來，就是一個水泥巴掌，打得我幾乎跌倒，眼睛裏金星亂飛。「滾開些，拾飯去（九）」他說着，就走過來。我忍住了痛和淚，怕他再打，我逃在旁邊，等他們插過去回家，我擦去了臉上的泥漿，一轉念想到：「他們會插得快，插得好，也不是一下子就會的，也是學習出來的，他們能學好，難道我就不能了嗎？」於是我咬緊了牙關，顧不得臉上的痛和腰中的痠，再彎身下去插秧，插到頭時，我恨不得就在田塍上躺一躺，直直腰，不過插秧的手法的確熟練多了，這是練習的結果，也是爸爸的一句話教育了我。

回家吃飯時，一見到媽媽，我哭出來了，她把我摟在懷裏，連聲問：「做什麼？做什麼？」爸爸在旁邊，我不敢說什麼，掙脫了媽媽的手，逃向房裏去，隱約聽得背後媽媽在問：「你打他的？」「叫他曉得飯不是容易吃的。」這是爸爸的聲音。吃過飯，媽媽問我：「你還去嗎？」我想了一想說：「去的。」她笑笑說：「睡了一瞌中覺再去吧。」

我睡醒了，又下田插秧時，好像沒有上午吃力了，秧也插得齊整了一些，快一些了，我為自己的進步高興。夜裏，我睡得異常甜蜜，俗話說得好：「好吃要餓；快活要做。」真不錯。

村上的人都忙着搶做黃梅，都認為先做完了是光榮的事；我家今年的黃梅比去年早完兩天，當然不能說全是我幫忙的結果，但總也不能說我化了力氣沒有代價，至少我自己已經學會了插秧。

現在，看着雨從無邊際的天空中落下來，田裏的水都汪汪的了，在我們用人力車水的農家，確是省了不少工夫和力氣；又看到自己插的秧也都轉綠活棵了，覺得有無比的欣喜和安慰。

（註）一、做黃梅就是插秧，因為正是梅子黃的時候。
二、今朝即今天，明朝是明天。
三、上晝是午的意思，上晝即上午。
四、一落即是一次。
五、相幫工，你幫我做幾工，我也要還你幾工，一人做一天算一工。
六、踏上車水的軸，叫上槽。
七、籌是草繩做的圈子，上打十八個結，水槽中轉一次，撥一粒，十八粒稱一籌。
八、六棵行即是橫裏插六棵！
九、即是飯補的意思。

特別啓事

本刊第三十一期謎畫「七個人躲在那裏？」徵求答案，多承小讀者關心愛護，在短短的十天內，信件如雪片飛來，我們動員了編輯室全部人馬，和其他義務工作人員，日以繼夜地拆閱，應徵的計共有一萬二千餘名。如果把名單全部發表，要花很大的篇幅，所以我們不預備這麼做；只想把來自各地區應徵的人數，統計一下後再發表。關於獎品，決定陸續分批發出，現正在加緊準備中，請大家放心等一下，可以不必來報館或者寫信催問。又有一小部份的讀者，把本刊第三十三期中的「答案」，剪寄來應徵，這是他們看錯了的，特地在這兒附帶說一聲。

小讀者的作品

保和平・反侵略

劉國海　劉金榜　合作

起來吧！全世界的和平人民。
起來吧！全世界的反侵略人民。
美帝國主義強盜
想使用原子武器，
屠殺和平的人類，
人類的生存在美帝威脅之下。
起來吧！
用我們共同的聲音呵斥他！
用我們共同的力量殲滅他！
我們的手伸出在
太平洋，西伯利亞……
我們的手伸向
那全世界民主國家，
緊緊地握着！
緊緊地握着！
用全人類的大手捏死他！
用反侵略的巨掌打死他！
保衛全世界和平，
保衛全世界的民主國家！
把美帝以及他們的嘍囉們，
滅亡在——
天空，海洋，
原野，山嶺上。
起來吧！全世界的和平人民。
起來吧！全世界的反侵略人民。

為和平而戰鬥

孫瀅

戰鬥到底，
粉碎美帝！

站起來，保衛和平！

柯家駿

你——美帝，
和平的敵人。
戰犯麥克阿瑟，
還有許多壞傢伙，
違背了波茨坦宣言，
釋放了戰爭罪犯，
窩藏細菌份子，
無辜殺害日本人民，
破壞世界和平，
發動殘酷的戰爭，
你的罪惡的行動，
完全暴露了兇惡的面目。
朝鮮人民，
越南人民，
日本人民，

組字畫

張吉仁

（用你和平書上簽了名嗎十個字組成）

我們同情你們，敬愛你們，
我們是一條戰綫上的，
將永遠站在一起，
我們都在和平書上簽了名，
千千萬萬的名字，
每一個名字代表了一顆心，
每一個偉大的力量！
每一個名字，
每一個深深的，
都刺在戰犯的心理，
他們在發抖！
被全世界被壓迫的人們，
堅持下去，
戰鬥到底，
粉碎美帝，
這是永遠勝利的！

兒童的力量

徐健美

蘇聯自從十月革命以後，一般兒童在英明偉大的領袖斯大林大元帥的光輝旗幟下開始走向幸福的光明大道。在蘇聯，他們經過四個五年計劃之後，愛勞動的人民，生活普遍的提高，文盲已經完全肅清，當然兒童是國家的主人翁，兒童一定要受義務教育，還要培養兒童有五愛的精神。政府最愛護兒童的利益，常常徵求兒童的意見，有什麼活動，政府把兒童的需要搜集起來，採納多數兒童的意見，例如蘇聯的兒童鐵路，政府供給他們經費、材料、人工和機車等，除了大人們給兒童指導以外，像路的一切管理事務，也都由兒童自己去負責，可見他們兒童的力量大極了。由蘇聯的兒童作模範，啓發了中國兒童也有偉大的力量，例如：在八年抗戰中，在這次的人民解放戰爭中，都做過不少的革命工作：如動員參軍，擁軍，擁政，捉漢奸，捉特務，參加生產，做小先生，以及參加反美遊行，慰問在蔣匪統治時的老師們反飢餓爭生存的鬥爭，幫助傳送宣傳品等等。

像最近中國福利基金會兒童劇團公演蘇聯兒童名劇「小雪花」，內容是寫美國北方一個小城裏的一個市立小學生活，小雪花的剛毅果敢，不畏強權，看了以後，令人可歌可泣，據老師說，兒童劇團的一切設計，像服裝，道具，佈景，舞台裝飾，雖然有輔導員領導，但是大半的工作，都是兒童來負責，這也可見兒童力量的大了。

馬連良　張君秋　主演　彩色京劇巨片　漁夫恨　梅龍鎮　勝利電影企業公司出品

星期早場　一九五〇年七月九日　各院一律半價優待

南京	無國游民
卡爾登	青年城
光華	米邱林
銀都	偉大的轉折
天讀	以身許國
西海	國士無雙
榮金	帶槍的人
新新	烏克蘭
大都會	草澤英烈傳
華德	雙雄護國
山西	無敵拳王
滬東	易北河會師
解放	無腳飛將軍
社美	宣誓

華東影片經理公司主辦　第35屆　早場

當代紅星　李麗華　馮喆　王元龍　黎灼灼　黃宛蘇　冬去春來　崑崙兄弟公司　香港南國出品　製片 任宗德 袁耀鴻　編導 章泯　舊苦難者鳴不平，予剝削者以打擊。　大光明・滬光・金門・大上海　冷氣開放（華東發行）

明晨各院加映早場　大光明・大上海・滬光・金門・光明・虹光　（時間）大光明 九時45 二時15 四時半 六時 八時 / 大上海 九時15 二時半 四時45 七時 / 虹光 二時 四時35 六時40 八時45

美琪・國泰・皇后・黃金・國際　今天一律上午開始預售　五院同時獻映　（座價）三千元　四千元　五千元　明晨早場　一律三千　時間十時半

趙一曼　奪武器・炸列車　燒倉庫・埋地雷　與「中華女兒」故事相映爭輝　威武不屈　殺身成仁　鋼筋鐵骨　碧血丹心　永遠保持民族氣節　東影最新出品　華東發行　于敏編劇　沙蒙導演　主要演員 石聯星 張平 張瑩 歐陽如秋 王炎

東北人民為抗戰十四年而堅持的英勇史　堅持城市地下工作　領導游擊艱苦鬥爭

一九四九最新出品　首輪巨片　斯大林格勒大血戰　二次世界大戰中驚天動地的一役！　宣傳已久　巨編古典行　華東發行

打武巨片　一隻鼎！　新閩東大俠　山海關走私槍材・霸王莊窩藏怪客　采石磯埋伏歹徒・紅塵林刀砍獨叟　男女俠大鬧惡虎村　開打殺搏一分鐘的刺激

提高警覺・嚴防匪特　明天起在山匪復映　東影巨片　無形的戰綫　本市公安人員一致要求再度獻映

大華　今天獻映　空前印度片　二時 四時半 六時半 八時半　票價 三・四・五千　古印度的悲歌・新印度的怒吼　印度中文字幕　十四齡君　阿婆　人間地獄　國際影展參加鉅片

新光　今天四場獻映　二時 四時半 六時半 八時半　三千 四千 五千　北極冰天雪地　擊滅德寇　偷襲　明晨十時早場半價　無名島　中文字幕　任波濤中縱橫大戰

金城　全滬第一家冷氣開放　今天・二時・五時・八時半　明晨十時早場半價　瑤池公主　瑪麗蒙丹主演　冷氣開放　先聲奪人　一舉兩得

卡爾登　今日起六院　信誼藥廠　美琪南京　貫古萊柏神鎗手　武藝十全十美　神鎗百發百中　戲院贈送信誼牙膏

浙江　二時半・四時・六時・八時45（403）太平春

南京　二時・四時15・六時45・九時　馬革裹屍　埃洛弗琳　蕭麗哈蘭　奧薇佛蘭　領銜

杜美　明晨早場半價　請看　史都華・萊・葛・菲麗・絲・卡佛　劍膽琴心　提琴聖手　尼柏格・尼★情史　名家第一情★和紐約　★★另加中文★★

天韻　伊秋水・藍夜白雲主演　沙三少　明日首輪開映

永安　嚴俊　張伐　盧碧雲　蔣天流　母與子　當年紅極一時之作　二時半　四時半　六時半　八時

天韻　本院首輪獻映　周坤玲・龔秋霞主演　孟麗君　（古裝言情歌唱巨片）　最後一天

光陸　今天三場　二時半・五時半・八時半　新五彩碧雲天　名片　歐文・柏林作曲　大場面・歌舞美

巴黎　今天二時半・四時・八時15　勞・克・聖瑪麗亞　斯貝・格・亞・鐘聲　中文字幕　明晨早場特加本片

平安　今天兩場　八時・二時半　亂世佳人　明晨早場　十時

國聯　二時・五時半・八時　保羅・茂尼　沙場英傑　吸血鬼　明晨早場

蘭心　電話64631　華東文工二團　晚七時半・上午演　最後四天　思想問題　★第128場★　明日星期日夜兩場

今日獻映　夜店

金都　明映：三部曲之二　童年　人間

最後天　欣賞從速　我這一輩子　石揮

上海　最後四場　石揮・上官雲珠　沈揚　太平春　出賣靈肉的人　欲觀從速

光華　今天獻映　血淋淋的慘劇！　吸血鬼

勝利　今天獻映　激鬥・驚險　間諜　永遠的祕密　國語對白

匯山　今天四場　紅旗漫捲西風

大都會　伊斯蘭・秀琴　六十行

泰山　彩色出水芙蓉

榮金　帶鎗的人

滬東　明晨早場　石揮主演　太平春　神祕夫人

滬西　越劇　相思樹

中央　今天日夜　滬劇　進行曲　七齣

恩派亞　今天日夜　大門　織雅仙娥

明星　秦淮月　玉蘭劇團

麗都　電話94110　二時半★七時半　古裝悲劇　一縷芳魂

你喜歡越劇嗎？你知道華東越劇實驗劇團嗎？

東海　楊小英雄　小五義

西海　女兒

大滬　關不住的春光

新新　偉大的轉折

蓬萊　白楊　火葬

大舞台　今夜　荒江女俠

共舞台　今夜　隆重獻演　白蛇傳

中國　今夜　濟公　二本

天蟾　吳・運合作　探母　四郎　二尤

九星　文淡・王雅琴

金門　丁是娥主演　蕩婦怨　施春軒

分類廣告　聘請　徵求　遺失　營業　醫藥　函授　正明　皮膚花柳科　彭玉書醫師　刊費廣告　廉宏力效